BIBLIOTECA GRAL. SAN MARTIN 1843
R.F. DE SAN MARTIN 1843
CIUDAD
REP. 2

LOS ANDES

DIECISEIS PAGINAS
Precio del Ejemplar: $ 700.-

Año XCVIII | Registro Nacional de la Propiedad Intelectual Año 1979: Nº 10.206 | MENDOZA — Viernes 8 de Febrero de 1980 | Publicación adherida al Instituto Verificador de Circulaciones | Núm. 32.624

Una enérgica protesta se formuló a Estados Unidos

El gobierno argentino manifestó su desagrado por la nueva intromisión que significa el informe sobre derechos humanos

BUENOS AIRES, 7 (Télam) — Nuestro país manifestó al gobierno de los Estados Unidos su desagrado por la nueva intromisión que significa el informe sobre derechos humanos en la Argentina y su preocupación por el deterioro que esta práctica ocasiona en las relaciones bilaterales.

A tal efecto el Palacio San Martín convocó hoy al embajador de los Estados Unidos acreditado ante el Gobierno Nacional, señor Raúl Castro, quien fue recibido por el Subsecretario de Relaciones Exteriores, comodoro Carlos Cavandoli, para expresarle dicho temperamento.

El comunicado suministrado por el Ministerio de Relaciones Exteriores y Culto expresa textualmente:

"A efectos de hacerle saber el desagrado del gobierno argentino por la nueva intromisión en los asuntos internos del Estado que representa el informe del Departamento de Estado norteamericano al Congreso de los Estados Unidos, acerca de la situación de los derechos humanos en la Argentina y, a la vez manifestarle la preocupación por el deterioro que esa práctica ocasiona en las relaciones bilaterales entre ambas naciones, fue citado al Palacio San Martín el embajador de los Estados Unidos, señor Raúl Castro, siendo recibido por el subsecretario de Relaciones Exteriores, comodoro Carlos Cavandoli".

Raúl Castro declinó formular declaraciones

BUENOS AIRES, 7. (NA). — El embajador de Estados Unidos, Raúl Castro, declinó al retirarse del Palacio San Martín formular comentarios sobre la reunión que mantuvo esta tarde con el subsecretario de Relaciones Exteriores, comodoro Carlos Cavandoli.

Castro abandonó la cancillería a las 17,05, luego de media hora de reunión con Cavandoli, y al ser consultado por el periodismo sobre los temas abordados se limitó a indicar que "el ministro de Relaciones Exteriores ya informará".

El diplomático, ante la insistencia periodística, recordó que la semana pasada había señalado que a partir de esa oportunidad se lo vería con más frecuencia en el Palacio San Martín, tras lo cual abordó el automóvil de su embajada y se alejó del lugar.

Preparan la reunión de la Junta Militar

BUENOS AIRES, 7. (Télam). — El próximo miércoles 13, a las 10, reanudará su labor la Junta Militar, con una reunión que tendrá lugar en el edificio "Cóndor", sede del comando en jefe de la Fuerza Aérea Argentina.

La fuente ofcial informante agregó que a las 13, los integrantes de la misma, teniente general Leopoldo Fortunato Galtieri; almirante Armando Lambruschini y brigadier general, Omar D. Graffigna, participarán de un almuerzo al que asistirá el presidente de la Nación, teniente general Jorge Rafael Videla.

Se recuerda que la última sesión de la junta se realizó el pasado miércoles 26 de diciembre, con la presencia del teniente general Roberto Eduardo Viola.

Las fuentes señalaron que entre los temas a considerar por el alto cuerpo figurarían la implementación de las bases políticas, el nombramiento de los miembros militares de la comisión política —C.O.M.I.P.O.L.— que actuará dentro de la esfera del Ministerio del Interior, y la respuesta que se dará a la declaración formulada por la Comisión Interamericana de Derechos Humanos, cuyo plazo está fijado para el 29 del corriente.

Para analizar el temario que tratará la Junta Militar, se reunirán mañana, a las 10, los secretarios generales de las tres Fuerzas Armadas, general de brigada Raúl Ortiz (en remplazo accidental del general de división Reynaldo Bignone), el vicealmirante Jorge Demetrio Casas (en lugar del contralmirante René Fracassi, actualmente en situación de retiro) y el brigadier mayor Basilio Arturo Lami Dozo.

El titular del Interior (derecha), quien durante una reunión realizada al mediodía de ayer informó al jefe del Estado, teniente general Videla, que el nuevo gobernador de Mendoza se hará cargo de sus funciones el 15 próximo. Harguindeguy, se informó, presidirá esta ceremonia. (Radiofoto de NA).

En enero el costo de vida creció el 7,2 %

Los precios mayoristas lo hicieron el 4,2 o/o

BUENOS AIRES, 7. (NA).— El índice de precios al consumidor (costo de vida) arrojó durante el pasado mes de enero un aumento del 7,2 por ciento, en tanto que los precios mayoristas lo hicieron el 4,2 por ciento —en ambos casos los valores más bajos de los últimos 5 años para este mes— y el costo de la construcción se incrementó el 7,3 por ciento según lo anunció oficialmente el Ministerio de Economía.

En el caso de la variación observada en los precios minoristas —este índice es válido para la Capital Federal y el Gran Buenos Aires—, la misma estuvo impulsada notoriamente por el rubro "alimentación y bebidas" que se incrementó en enero el 8,0 por ciento, siendo superado este nivel parcial tan sólo por "atención médica y gastos para la salud" con el 8,6 por ciento y por "bienes y servicios varios" con el 10,3 por ciento, aunque estos rubros tienen muy poca incidencia en el índice final.

El aumento de los demás ítems que componen el índice fue el siguiente: "transporte y comunicaciones" el 6,5 por ciento; "esparcimiento y educación" el 6,2 por ciento; "vivienda, combustible y electricidad" el 6,0 por ciento; "equipamiento y funcionamiento del hogar" el 5,6 por ciento, e "indumentaria" que aumentó apenas el 0,2 por ciento.

De esta forma el acumulado de los últimos 12 meses arroja para los precios minoristas un total del 127,9 por ciento.

En cuanto a las variantes "descarnadas" (es decir prescindiendo las carnes rojas y sus preparados) el aumento del mes fue del 6,9 por ciento y para los 12 meses del 126,4 por ciento.

Por lo que respecta al índice de precios mayoritas, el 4.2 por ciento surge de un comportamiento relativamente equilibrado de los dos rubros globales de origen nacional que lo componen, los agropecuarios aumentaron el 4,0 por ciento y los no agropecuarios el 4,3 por ciento, desequilibrados en parte por un crecimiento de los precios de los productos importados en un 5,5 por ciento.

Tomando la veintena de sectores en que a su vez se subdividen estos rubros, los que mayor aumento verificaron fueron los productos de la pesca con el 35,8 por ciento, el tabaco con el 17,4 por ciento, el caucho (importado) con el 15,7 por ciento, papel y cartón (importados) con el 13,1 por ciento; los metales excluido maquinaria (importado) con el 10,7 por ciento en enero.

Los productos del agro, primordiales por su incidencia final, verificaron en ese mes crecimientos de precios del 3,9 por ciento en lo de origen vegetal y el 3,7 por ciento los de origen animal.

Para el acumulado de los 12 meses, los precios mayoristas se incrementaron en un 116,8 por ciento, según consigna el informe.

Para las variantes "descarnadas" los aumentos fueron del 3,9 por ciento para enero y del 113,6 por ciento para los 12 meses.

Finalmente el informe señala que el costo de la construcción aumentó durante el primer mes del año el 7,3 por ciento, a raíz de incrementos parciales del 17,3 por ciento para "mano de obra", del 8,0 por ciento para "gastos generales", y del 4,1 por ciento para "materiales", totalizando un acumulado desde enero de 1979 del 142,3 por ciento.

"La tendencia hacia la baja de la inflación confírmase claramente"

BUENOS AIRES, 7 (NA). — Pese a su magnitud, los índices inflacionarios de enero dados a conocer hoy por el ministerio "confirman totalmente la tendencia" al desaceleramiento del fenómeno, según indicó el director nacional de análisis de precios, Marcos Victorica y Urquiza, quien aclaró que el alza extraordinaria se debió a que enero es el "mes más estacional de todos" y argumentó que hay excelentes perspectivas para los próximos meses.

Durante una conferencia de prensa convocada para explicar la evolución de los conflictivos índices de inflación (precios al consumidor, mayoristas y de la construcción), el funcionario señaló que los de enero "confirman claramente la tendencia hacia la baja de la inflación iniciada en el último trimestre de 1979" y que las mismas son de las más bajas para este mes en los últimos 10 años.

Dijo que el mes de enero presenta "ciertas características peculiares", entre ellas lo que técnicamente se denomina "arrastre" de los aumentos producidos durante las fiestas y que en el caso actual Victorica y Urquiza estimó que influyó aproximadamente 3 puntos del 7 por ciento final, los que de restarse al guarismo final "nos ubicaría en el orden del 4 por ciento que es el aumento alrededor del cual se mueve actualmente la economía argentina".

Asimismo señaló que los aumentos estacionales "no hay que olvidar que enero es el mes más estacional del año", dijo— de productos importantes como son muchos alimenticios, especialmente los frutihortícolas, el pollo y el jamón, por caso, y el hecho de ser un mes "en el cual se efectúan todo tipo de reajustes de precios, tanto del sector privado como del público y que luego no se repiten durante todo el año", incidieron primordialmente en el índice final.

Por ello recalcó que "esto es particularmente importante ya que convergen todos los factores (hacia un ala fuera de lo común) y por la cual debo recalcar que la única base comparable es enero del año anterior y de ninguna manera diciembre; y es así como nos encontramos con un nivel inflaccionario de aproximadamente la mitad del de 1979" y el menor índice para enero desde 1976.

Respecto a los índices mayoristas, Victoria y Urquiza aseguró que "los precios indus-

(Pasa a la pág. 3, col. 3ª)

El brigadier Rolando Ghisani asumirá el 15

El ministro Harguindeguy pondrá en funciones al nuevo mandatario provincial. Actividad de Videla

BUENOS AIRES, 7 (Télam). — En el curso de la mañana, el presidente de la Nación, teniente general Jorge Rafael Videla, deliberó con el ministro del Interior y con otros altos funcionarios y concedió audiencia al embajador en Buenos Aires de la vecina República Oriental del Uruguay.

El primer mandatario inició sus actividades oficiales en la Casa de Gobierno alrededor de las 7.45 y después de considerar con sus colaboradores habituales distintos asuntos que se encuentran a resolución del Poder Ejecutivo, deliberó con el secretario de Inteligencia de Estado, general de división Carlos Alberto Martínez.

A las 11, recibió la visita del embajador uruguayo, Luis María de Posadas Montero, quien le presentó sus saludos con motivo de haber regresado a nuestro país para reasumir sus funciones diplomáticas.

Media hora después, el presidente de la Nación concedió audiencia al subsecretario "B" de la Secretaría de Inteligencia del Estado, capitán de navío Lorenzo de Montmollin, quien concurrió a despedirse, ya que se reintegra nuevamente a la Armada para cumplir un nuevo destino dentro de esa fuerza.

Alrededor de las 12.30, el jefe del Estado, se reunió con el ministro del Interior. El general de división Albano Eduardo Harguindeguy le informó acerca de diversos temas de su competencia, entre ellos el que se refiere al acto en que será puesto en funciones el nuevo gobernador de Mendoza, brigadier (R) Rolando José Ghisani y que ha sido dispuesto para el viernes 15 del actual.

El ministro le hizo conocer también aspectos de un proyecto de ley por el cual se dispone la realización de un programa de actos en homenaje a la memoria del ex presidente provisional de la Nación, teniente general Pedro Eugenio Aramburu, al conmemorarse en fecha próxima el décimo aniversario de su desaparición.

Finalmente, el general Harguindeguy conversó con el jefe del Estado sobre aspectos vinculados a la implementación de las bases políticas de las fuerzas armadas para el proceso de reorganización nacional.

Acerca de este tema y para analizar diversos asuntos de dicho documento y su puesta en práctica, se realiza en horas de la tarde una reunión que preside el teniente general Videla y de la que participan el ministro del Interior, general Harguindeguy; el secretario general de la presidencia general de división Eduardo Alberto Crespi y el doctor Francisco Moyano, asesor de la presidencia de la Nación.

La información de la agencia NA

BUENOS AIRES, 7. (NA).— El brigadier (RE) Rolando Ghisani asumirá el 15 del corriente como gobernador de Mendoza, se informó oficialmente hoy en la Casa de Gobierno.

El brigadier Ghisani remplazará al renunciante gobernador Jorge Sixto Fernández.

Los detalles del acto de asunción del futuro mandatario fueron informados hoy al presidente de la Nación por el ministro del Interior, general Albano Harguindeguy.

Confirmación del gobierno de Mendoza

N. de la R.: La Dirección de Difusión hizo conocer anoche el siguiente anuncio oficial en torno de la próxima asunción del gobierno de la provincia por parte del brigadier Ghisani: El Gobierno de Mendoza informó, a través de la Dirección de Difusión que el nuevo gobernador de la provincia, brigadier (R) Rolando José Ghisani, asumirá sus funciones el día 15 del corriente mes, en horas de la mañana. El mandatario será puesto en funciones por el señor ministro del Interior, general Eduardo Albano Harguindeguy, durante un acto por cumplirse en la Casa de Gobierno.

La COIRCO tendrá a la ciudad de Bahía Blanca como sede permanente

BAHIA BLANCA, 7 (NA). — La comisión interjurisdiccional del Río Colorado (COIRCO), que integran representantes de Buenos Aires, Mendoza, La Pampa, Neuquén y Río Negro, tendrá como sede permanente esta ciudad, según una resolución del Ministerio del Interior anunciada hoy aquí.

COIRCO, que ha sido creada por el artículo quinto del tratado suscripto en la sexta conferencia de gobernadores de las provincias que la integran, tendrá atribuciones para fiscalizar el cumplimiento del régimen de distribución de caudales del programa único acordado.

El ente interjurisdiccional controlará también la construcción y los planos de operación y mantenimiento de las obras de regulación y de derivación ejecutadas o a ejecutarse sobre la cuenca del río Colorado.

Se restó trascendencia al déficit habitacional

Carlos Canedo Peró dijo que se entregarán por año 65 mil viviendas. Replicó críticas contra el Banco Hipotecario

SALTA, 7 (NA). — El secretario de Estado de Desarrollo Urbano y Vivienda, Carlos Canedo Peró, restó trascendencia al déficit habitacional de la Argentina señalando que "no es lo que el periodismo quiere dar a entender, sino que los argentinos se están poniendo cada vez más exigentes".

En declaraciones formuladas al matutino local "El Tribuno", que las publicó en su edición de hoy, el funcionario se refirió a los programas habitacionales con aportes del Fondo Nacional de la Vivienda (FONAVI) y con financiación del Banco Hipotecario Nacional (BHN), organismo que preside también.

Explicó que "en la actualidad, en todo el territorio nacional, están en distintas fases de construcción unas 94 mil viviendas", y sostuvo que de "mantenerse ese ritmo de ejecución, podremos entregar por año alrededor de 45 mil unidades con aportes del FONAVI, más unas 15 mil o 20 mil financiadas por el BHN".

Desestimó críticas al BHN "porque, si bien se ha transformado en una entidad comercial, no ha olvidado su fin social, pues el banco no está para regalar casas, sino para financiar la construcción de viviendas manteniendo sus objetivos sociales sin perder su patrimonio".

"Al Banco Hipotecario se lo critica mucho porque pide a la gente que pague mensualmente y como corresponde sus cuotas, creyendo que el fin de la entidad es regalar casas y eso no es así, ya que la gente que no tiene recursos suficientes es atendida por el FONAVI", recalcó.

Canedo Peró dijo que "hay pocos morosos" con el BHN, pues "la mayoría de los adjudicatarios de los créditos de hecho está al día con sus obligaciones", tras lo cual se refirió a la ocupación ilegal de viviendas precisando que "los intrusos golondrinos son una epidemia en muchos lugares del país".

Consultado sobre el déficit habitacional de la Argentina, dijo que el ministerio de Bienestar Social "siempre dio la cifra de dos millones y medio de viviendas, lo que no significa que existan dos millones y medio de personas viviendo en caños o ranchos, sino que no viven en condiciones de plenitud".

"Se habla mucho del déficit habitacional, pero tenemos la obligación de destacar que no es de significación, que no es lo que el periodismo quiere dar a entender, sino que los argentinos se están poniendo cada vez más exigentes, llevan mejores condiciones de vida", subrayó el funcionario.

Canedo Peró admitió, sin embargo, que "hay mucha gente que no vive en casas confortables" aunque aclaró que "tampoco están en villas de emergencia, pues en muchas provincias ya no existen las villas y otras las tienen porque mucha gente quiere vivir así y se niega a irse de las villas".

Harguindeguy rechazó requerimientos de la prensa sobre un asesor

BUENOS AIRES, 7. (NA). — Un portavoz del ministerio del Interior dijo hoy que no cabía hacer ninguna declaración con respecto a un asesor del general Albano Harguindeguy, mencionado críticamente por publicaciones de hoy y del lunes pasado en esta capital, y añadió que "el Ministerio ignora los móviles que hay detrás de toda esta información".

Respondiendo en nombre del propio ministro, el vocero entregó esta noche una respuesta por escrito a la solicitud de reunión de prensa que se les había formulado a mediodía a los allegados ministeriales para que el general Harguindeguy hiciera algún comentario sobre las publicaciones.

El portavoz manifestó que el ministro "considera que el tema no tiene suficiente entidad como para una reunión de prensa", y añadió: "Entiende que la información producida en torno al señor Iribarne no merece clarificarse, como se requiere periodísticamente, por cuanto el asesor revista un carácter personal. No tiene poder de decisión. Asesora y no ejecuta. El asesor no es ministro, presidente o comandante, es sólo asesor. Es un hecho notorio que los funcionarios de alto nivel tienen los asesores, rentados o no, que consideran convenientes. El ministro ignora los móviles que hay detrás de toda esta información acerca de un asesor, y considera que, por encima de situaciones menudas como esta, se hallan los intereses del país y del proceso de reorganización nacional".

El asesor en cuestión es Miguel Angel Iribarne, autor del libro "El rescate de la República", al que se refirió, editorialmente, el diario "La Prensa" en su edición del lunes pasado. El matutino, sin hacer mención directa del autor ni del título del libro, lanzó oblicuas alusiones que no dejaban dudas de que a ambos se refería.

Iribarne se desempeña desde hace un cierto tiempo como asesor del ministro del Interior y recientemente participó en una de las reuniones que el presidente Videla viene celebrando con sus colaboradores políticos más directos para examinar la aplicación de

(Pasa a la pág. 2, col. 6ª)

Estados Unidos suspendió las sanciones a Teherán

Según funcionarios del Departamento de Estado estaría muy próxima la liberación de los rehenes

WASHINGTON, 7 (Télam-EFE). — Los Estados Unidos anunciaron hoy su decisión de suspender la imposición formal de sanciones a Irán mientras la posibilidad de una solución "diplomática" a la crisis continúe abierta.

Según las declaraciones de altos funcionarios del departamento de estado norteamericano, la liberación de los rehenes está más cercana que nunca, y la aplicación de las sanciones crearían ahora nuevas tensiones que dificultarían ese proceso.

Bani Sadr aumenta la presión contra estudiantes

TEHERAN, 7 (Télam-EFE-DPA). — El presidente de la república islámica de Irán, Abolasan Bani Sadr, obtuvo su primer triunfo frente a los estudiantes islámicos, de Teherán al excarcelar a su ministro de información, Naser Minatchi, acusado de colaborar con la central de inteligencia de los Estados Unidos, y al demorar en el aeropuerto hasta que lograsen las correspondientes visas a 50 ciudadanos norteamericanos, que arribaron a Teherán invitados por los estudiantes islámicos.

Cuando se enteró de la detención de Minatchi, Bani Sadr calificó de "nenes" a los estudiantes y sostuvo que "quieren formar un gobierno del gobierno" y que no respetan siquiera al consejo de la revolución. En un momento de excitación llegó incluso a decir que "están contra el islam".

Pero donde Bani Sadr no pudo imponer aún su criterio frente al de los estudiantes, es en el caso de los rehenes norteamericanos. Al respecto un abogado francés que vino a Teherán a debatir con las autoridades locales el problema de la creación de una comisión internacional de encuesta sobre "los crímenes cometidos durante el antiguo régimen", cuando ayer abandonó el país, expresó: "El lado iraní aún no ha resuelto el problema de los rehenes".

Una fuente local, muy allegada al consejo revolucionario, expresó al respecto que "los dirigentes iraníes no saben aún como convencer a los estudiantes para que les entreguen los rehenes, cautivos desde hace cerca de 100 días, hasta la encuesta de la comisión".

Por eso todos los analistas coinciden en señalar que Bani Sadr en los próximos días deberá dar nuevos pases para confirmar su autoridad presidencial, siempre que el Ayatollah Khomeini lo acepte.

Un grupo de norteamericanos, que fue invitado por estudiantes islámicos, recorre las calles de Teherán para "conocer a fondo la revolución iraní". Los estadounidenses también visitaron el "cementerio de los mártires". (Radiofoto de UP).

Canadá expulsó a un diplomático soviético

OTAWA, 7 (UPI). — El gobierno canadiense ordenó hoy la expulsión del país del diplomático soviético V. F. Trofimov, en represalia por la expulsión soviética la semana pasada, del agregado militar canadiense, coronel Harold Gold.

En una declaración, la ministra de Relaciones Exteriores, Flora MacDonald, dijo que "el gobierno canadiense redujo en una posición el personal soviético en Otawa y pidió que un funcionario de la embajada soviética en Otawa sea retirado".

Señaló que la decisión no debe ser interpretada como que Trofimov participó en "actividades incompatibles con su status en Canadá", la razón dada habitualmente para la expulsión de un diplomático.

"Se tomaron medidas sólo en represalia por la expulsión del coronel Gold y en línea con la notificación al embajador soviético", dijo MacDonald.

Gold, que era agregado en la embajada canadiense en Moscú, recibió órdenes el viernes de dejar la Unión Soviética, presuntamente por espionaje.

MacDonald dijo que la expulsión de Gold puede ser considerada únicamente una medida de represalia directa de la Unión Soviética por la expulsión canadiense de tres diplomáticos soviéticos el 21 de enero.

"Los problemas argentinos los resolvemos los argentinos"

Lo afirmó el general Galtieri al referirse al documento del Departamento de Estado de la Unión sobre la situación argentina

MAR DEL PLATA, 7 (NA). — El comandante en jefe del Ejército, teniente general Leopoldo Galtieri, sostuvo que "los problemas argentinos los resolvemos los argentinos" al responder a una consulta sobre el reciente informe del Departamento de Estado de Estados Unidos sobre la urgencia de los derechos humanos en la Argentina.

El más flamante miembro de la Junta Militar calificó a 1980 por otra parte, como un "año interesante para los argentinos" precisando que si efectúa un análisis del último lustro "saltará a la vista que hay un progreso favorable para el bienestar común de nuestro pueblo, lo que creo seguirá siendo así".

En declaraciones que publica hoy el matutino local "La Capital", el jefe militar se refirió también a la situación de la ex presidente María Estela Martínez de Perón y de otros ex funcionarios detenidos explicando que "continuarán con el hábito de analizar periódicamente esos casos en el alto nivel nacional".

El teniente general Galtieri fue consultado en primer término sobre el informe del Departamento de Estado de Estados Unidos, difundido el martes pasado, por la observancia de los derechos humanos en la Argentina y sobre las críticas que distintos foros internacional formularon idéntica cuestión.

"Al pueblo argentino le resultan incomprensibles algunas actitudes como éstas. Yo siempre sostengo que la Argentina es pionera en la cuestión, ya que en 1813 la asamblea abolió la esclavitud en el territorio nacional, mientras que en países tardaron más de años y con ciertas reticencias respondió.

El titular del Ejército sostuvo que "los problemas argentinos los resolvemos los argentinos" argumentando que "lo pasa como en un barrio donde hablan mal o se entrometen en la casa de uno, pero esos problemas son de la casa de

(Pasa a la pág. 3, col.

Nuevo control en Ezeiza

Rige en el aeropuerto de Ezeiza, a partir de ayer, un nuevo control para la correcta distribución de equipajes, debiendo el pasajero, luego de realizado el trámite de aduana, exhibir el "ticket" correspondiente a sus pertenencias a la policía del aeropuerto. (Radiofoto NA).

El Banco Mundial entregará U$S 72 millones al CONET

Ello permitirá la concreción de obras para la educación técnica

BUENOS AIRES, 7 (NA). — El apoyo que el Banco Mundial brindará al Consejo Nacional de Educación Técnica (CONET), a partir del segundo semestre de este año, fue definido por el titular de ese organismo de enseñanza, Carlos Burundarena, como "el instrumento para estructurar el sistema nacional de formación profesional".

Dicho apoyo, que consistirá en un aporte de setenta y dos millones de dólares, permitirá, en cinco años, la construcción de 190.000 metros cuadrados, el equipamiento de 36 centros de formación profesional y 78 unidades móviles, y el otorgamiento de becas por un total de 2.300.000 dólares.

El proyecto del Banco Mundial-CONET comenzará a regir en el segundo semestre de este año, tendrá un plazo de cinco, e insumirá 180 millones de dólares, 72 de los cuales constituirá el aporte del mencionado organismo internacional y el resto pasará a ser responsabilidad del gobierno argentino.

Dijo Burundarena a Noticias Argentinas que "en un país en el que la educación fue preponderante, la formación profesional no jugó ningún papel" por ello el proyecto del Banco Mundial "debe ser observado como el instrumento para estructurar el sistema nacional de formación profesional'.

Añadió que "la formación profesional es, justamente, la educación para el desarrollo y, en la medida en que la Argentina no se desarrolló, no se preocupó por ella".

Dijo, también el ingeniero Burudarena que "la experiencia que vamos a hacer con el Banco Mundial va a producir una doble transformación en los argentinos que, primero, van a revalorizar la mano de obra y, segundo, advertirán que los oficios en 1980 tienen características totalmente diferentes a los artesanales".

"Vale decir, que la diferencia entre la enseñanza de los oficios hace cincuenta años con el aprendizaje actual es que no se pueden preparar ni operarios ni técnicos si no es sobre la base de un complemento cultural y educativo", afirmó Burudarena.

Anticipó, asimismo, que junto a la construcción de 190.000 metros cuadrados y al equipamiento de 36 centros de formación profesional y de 78 unidades móviles, y el otorgamiento de becas "se harán estudios para la acción que vamos a emprender".

Dichos estudios tienen que ver con la demanda de mano de obra calificada y técnica; adecuación de los contenidos curriculares; seguimiento de egresados; adecuación y racionalización de la gama de cursos ofrecidos por el subsistema CONET; costos educativos, gastos e inversiones en los servicios ofrecidos por el CONET; y diseño curricular y diseño arquitectónico en las escuelas nacionales de Educación Técnica.

El proyecto Banco Mundial-CONET, que demandó casi dos años de gestiones, quedará formalizado en el término de dos meses para entrar en vigencia el segundo semestre de este año.

Chispazos

Transfieren al Estado bienes de un hermano de Casildo Herreras

BUENOS AIRES, 7 (Télam). — El Consejo Nacional de la Comisión Nacional de Responsabilidad Patrimonial, en su carácter de órgano de aplicación de la ley 21670, dispuso transferir sin cargo, al patrimonio del Estado nacional, bienes denunciados por Roberto Herreras, hermano del interdicto Casildo Herreras, por haberse comprobado su vinculación económica con éste y la ilegitimidad de su alquisición.

Dispuso además el Consejo, prosigan las investigaciones para localizar otros bienes con relación a Casildo Herreras y declarar transferidos al patrimonio del Estado nacional, sin cargo, todos aquellos que no hubieren sido oportunamente denunciados por el mismo.

Se destaca que, contrariamente a lo afirmado por el recurrente, quedó establecida su vinculación económica con su hermano Casildo, en el expediente de Hugar S. A., en el que se resolvió en forma definitiva, que esta sociedad era en realidad una manera envoltura jurídica para incorporar a la misma bienes de Casildo Herreras.

El organismo tras destacar con amplitud que Roberto Herreras no ha demostrado solvencia suficiente como para haber adquirido con ingreso legítimos propios los bienes que ha declarado que constituían y constituyen su patrimonio, resolvió la transferencia del 50 por ciento pro indiviso de los inmuebles ubicados en avenida Colón 9448, Mar del Plata y Barrio General Guemes, partido de General Rodríguez, ambos de la provincia de Buenos Aires, cuyos dominios figuran inscriptos a nombre de Roberto Herreras y de otra persona.

El inmueble de Mar del Plata fue adquirido el 22 de octubre de 1973 en condominio con otra persona en 50.000 pesos y el del barrio General Güemes, el 3 de febrero de 1978, con esa misma persona, en 650.000 pesos, por partes iguales.

El consejo dispuso, además, la transferencia de la totalidad del paquete accionario de Hugor S. A. al patrimonio del Estado Nacional, sin cargo, cuyo titularidad se atribuye Roberto Herreras, por pertenecer al interdicto Casildo Herreras, por cuanto esta sociedad es "una pantalla jurídica para la recepción y negociación de bienes del interdicto Casildo Herreras".

Resurge la lucha entre cristianos en Beirut

Siria retiraría sus fuerzas de paz. Tensión

BEIRUT, 7 (UPI) — Artilleros palestinos dispararon hoy sobre aviones de guerra israelíes sobre Beirut y batallas entre sectores cristianos estallaron en las colinas del norte, con lo cual aumentó la tensión generada por el anuncio de Siria de que retirará sus fuerzas de paz desde la capital libanesa.

Nerviosas amas de casa comenzaron nuevamente sus viajes a los almacenes y tiendas para guardar alimentos enlatados, azúcar, elementos de limpieza y otros productos, debido a la posibilidad de que la ciudad pueda verse otra vez afectada por una guerra civil similar a la que hubo en 1975-76.

Un par de jets israelíes hicieron vuelos sobre Beirut a la hora de almuerzo provocando fuerte fuego antiáreo de posiciones sostenidas por los guerrilleros palestinos en la capital.

Un vocero de la organización para la liberación de Palestina dijo a United Press Internacional que "esos eran aviones enemigos a los que dispararon nuestras fuerzas terrestres de resistencia".

Pero los aparatos parecían estar volando a altitudes superiores al alcance de las baterías antiaéreas, y no se informó de que los proyectiles dieran en el blanco. La radio estatal de Beirut dijo que los aviones se dirigieron entonces hacia la costa libanesa, donde cañoneras y helicópteros israelíes habían sido avistados el miércoles por la noche y hoy en la mañana.

Los estampidos del fuego antiaéreo retumbaron a través de la ciudad, despertando la respuesta usual de los libaneses para estas circunstancias: una cacofonía de bocinazos de automóviles. Las personas que se encontraban almorzando salieron a las calles para tratar de ver los aviones israelíes.

Beirut está ya afectado por una crisis colectiva de nervios provocada por el inesperado anuncio de Siria de que intentaba retirar a su fuerza de paz, calculada en 5.000 hombres, de esta capital.

Muchos temen que la salida de los sirios podría dejar el camino expedito para el retorno de los días de la guerra de hace cuatro años, y los moradores de la ciudad tienen solamente que mirar la devastación del que una vez fue un próspero centro urbano para tener un fresco recuerdo de la tragedia.

Se perpetró en Italia un nuevo asesinato político

MILAN, Italia, 7 (UPI). — Una mujer izquierdista dio muerte hoy a un supuesto informador de la policía metiéndole una bala entre los ojos mientras aterrorizados niños corrían en busca de refugio, en el undécimo asesinato político ocurrido en Italia en lo que va del año.

El niño Antonello Patagni, de 10 años, resultó con serias magulladuras al caerse en tanto los proyectiles rebotaban sobre el pavimento, mientras el comando de varios hombres y una mujer hacia 10 disparos contra William Waccher, de 26 años, quien iba a ser testigo de la fiscalía en el juicio por asesinato contra dos personas acusadas de ser terroristas.

Waccher, quien también había sido acusado por las autoridades de "dar albergue a personas que, pertenecen a organizaciones subversivas" estaba por subir a su automóvil para dirigirse a un cuartel policial cuando la banda se le aproximó.

El hombre corrió varios metros, pero cayó en posición sentada cerca de un grupo de niños que iba al colegio.

Más disparos dieron contra el pavimento y entonces, dijeron testigos, la mujer caminó hasta donde estaba Waccher y le disparó entre los ojos desde corta distancia.

Poco después del crimen, el tercer asesinato perpetrado por terroristas en otros tantos días, una mujer llamó por teléfono a dos periódicos de Milán: "Esta es la Línea Frontal. Nosotros matamos a Waccher".

Al mismo tiempo, la mujer negó que la Línea Frontal hubiese dado muerte al recién reclutado policía Maurizio Arnesano, de 19 años, mientras se encontraba de guardia frente a la embajada del Líbano en Roma el miércoles. Los asesinos se llevaron la pistola y la subametralladora del joven agente.

Personas que llamaron en forma anónima a órganos de prensa previamente, y que dijeron pertenecer a la Línea Frontal, se atribuyeron la muerte de Arnesano, como también el asesinato del ejecutivo de una compañía química Paolo Paoletti, de 39 años, el martes en Monza, en la zona norte de Italia.

Se desechó la posibilidad de que el gobierno chileno prepare una bomba atómica

LIMA, 7, (Télam-Ansa). — Como "sensacionalistas" y "totalmente fuera de la realidad" calificó en esta capital el jefe de la Comisión de Energía Atómica de la Argentina, vicealmirante Carlos Castro Madero, a las versiones que señalan la posibilidad de que el gobierno del general Augusto Pinochet se haya abocado a la preparación de una bomba atómica.

'Chile no está en condiciones de una realización de tal naturaleza —dijo— porque no cuenta con los suficientes recursos materiales y humanos".

Castro Madero se encuentra de visita en este país, en una estada oficial que alcanzó su culminación en la vispera con una ceremonia de colocación de la primera piedra del Centro de Investigaciones Nucleares del Perú, el mismo que empezará a funcionar en 1983 contando con la instalación de un reactor de 110 megavatios.

El mencionado proyecto, que demandará una inversión total de 48 millones de dólares, se viene realizando en el marco de un programa de colaboración tecnológica entre Perú y Argentina.

En otro momento de sus declaraciones a la prensa, Castro Madero desmintió la existencia de una suerte de competencia nuclear entre su país y el Brasil, indicando que el reciente convenio suscripto con ese país en materia de cooperación tecnológica "pone punto final a esas especulaciones".

Afirmó que la Argentina ha suscripto convenios de cooperación nuclear con todos los países de América Latina en el marco de estrictos "fines pacíficos".

Finalmente, al referirse a la futura producción peruana de radioisótopos, el marino visitante destacó su importancia, señalando el papel que actualmente cumplen en las tareas de investigación para la medicina, la agricultura, la ganadería y otras ramas, indicando que "se trata de un trayecto por el que tienen que avanzar todo país que incursione en el campo nuclear".

Interesa a Japón construir otro canal en Panamá

TOKIO, 7. (Télam-AFP). — Japón tiene "gran interés" en la idea de construir otro canal en Panamá. Declaró hoy el presidente de la cámara de industria y comercio japonesa, Shigeo Nagano, en esta capital.

Nagano, que regresó el lunes pasado de una gira por Estados Unidos y Panamá para dicutir esta idea, dijo también a los periodistas que los norteamericanos nunca expresaron puntos de vista negativos en relación al segundo proyecto de canal en Panamá.

Durante su gira del 23 de enero al 4 de febrero, Nagano encabezó una misión de empresarios japoneses del comercio, de la banca y de la navegación y se entrevistó con el secretario norteamericano de comercio, Pilip Klutznick, con el líder demócrata del Senado, Roberto Byrd (Virginia occidental), con el presidente panameño, Arístides Royo, y con otros líderes de ambos países.

Nagano dijo también que piensa que la participación japonesa en el proyecto no violará el tratado norteamericano-panameño existente sobre la devolución del canal a Panamá.

Panamá planifica la construcción de una zona de libre comercio en Colón, puerto de la costa atlántica panameña, juntamente con el proyecto de canal, reveló Nagano.

Es visible desde ayer el paso de un cometa

ROSARIO, 7 (Télam). — El observatorio astronómico de esta ciudad informó que esta noche y hasta el lunes próximo será visible el cometa Gardfield 1979.9, el que pasará a unos 300 millones de Km. de la Tierra, para continuar después su marcha hacia las Pleyades pasando por el borde de dicho cúmulo el cinco de marzo de este año, aunque su magnitud descenderá 10 grados.

Para algunos observadores la órbita del cometa es inusual por lo cercana, no obstante lo cual sólo podrá ser observado con telescopio. Su órbita elíptica determinada es de fuerte excentricidad, ya que alcanza a 0,997 y la recorre en sentido retrógrado con un periodo del orden de los 300 años.

De acuerdo con el informe del observatorio, el Gardfield 1979.9 se halla entre la constelación de Tauro y puede ser visto cerca de estrellas visibles a simple vista, o sea, las denominadas Omicron XI 4 y 5 Tauri, estimándose una magnitud siete para los días mencionados.

Decrece el clima de tensión en Bolivia

Dejaron sin efecto los obreros medidas de presión

LA PAZ, 7 (U.P.I.) — La presidenta Lidia Gueiler pedirá una sesión especial del Congreso para definir las estructuras de su nuevo gabinete y de la Corte Nacional Electoral, la que conducirá los comicios generales del 29 de junio próximo.

El clima de tensión política descendió visiblemente hoy, al anunciar las organizaciones laborales de los departamentos de La Paz y Santa Cruz que dejaban sin efecto toda medida de presión destinada a concretar proyectos regionales.

Los dos departamentos se encontraban en conflicto por un proyecto de instalación de un ingenio azucarero en La Paz.

Las organizaciones laborales de los dos departamentos dijeron en un comunicado conjunto que la Central Obrera Biliviana (COB) convocará a una reunión nacional del azúcar para definir el problema.

Santa Cruz paralizó a principios de semana todas sus actividades y La Paz hizo lo mismo a partir de hoy. El gobierno prácticamente no intervino en la solución del problema.

Al dar cuenta de la decisión de los trabajadores en torno a la suspensión de las medidas de presión, la COB dijo que se trataba de evitar que el problema sea utilizado por los "reaccionarios y golpistas".

La presidenta Lidia Gueiler, que sostuvo hasta el martes reuniones con partidos políticos para la formación de su nuevo gabinete, anunció que la decisión sobre el asunto queda en manos del Congreso.

La intención de formar un gobierno de "concentración nacional", que condujo a la señora Gueiler a sus contactos políticos, tropieza con la rotunda negativa de la primera fuerza electoral del país, la Unidad Democrática Popular (UDP), de centroizquierda, y los socialistas.

La UDP planteó la formación de un gabinete apolítico, pero la idea parece haber sido descartada por los otros frentes y partidos.

Entretanto, la oficialista alianza del Movimiento Nacionalista Revolucionario (MNR), dirigida por el tres veces presidente Víctor Paz Estenssoro, sufrió su segunda escisión desde fines del año pasado.

El Partido Revolucionario Auténtico (PRA), encabezado por otro ex presidente, Walter Guevara, rompió ayer sus acuerdos con el MNR, acusando de deslealtad a Paz Estenssoro.

Dirigentes del PRA, un pequeño partido de centro-derecha, anunciaron que su candidato en las próximas elecciones será Guevara, quien ganó simpatía popular por la resistencia que opuso al golpe del coronel Alberto Natusch en noviembre, que lo derrocó de la presidencia.

Atentado terrorista con bombas en La Paz

LA PAZ, 7 (UPI). — Una bomba de alto poder explosivo estalló esta madrugada en el inmueble donde funcionan las oficinas del semanario izquierdista "Aquí", informaron fuentes policiales.

El estallido causó graves daños materiales, pero ninguna víctima, añadió la información.

Además de las oficinas del semanario, en el inmueble viven varias familias, que soportaron el destrozo de puertas y ventanas, dijo la policía.

"Aquí", esta dirigido por el sacerdote español, naturalizado boliviano, Luis Espinal.

Es el tercer atentado terrorista en menos de dos semanas. Otros atentados se produjeron en la embajada de Estados Unidos en La Paz y la casa del comandante del ejército, general Rubén Roca Patino, pero en ninguno hubo víctimas.

Quiniela de Mendoza

El Banco de Previsión Social dio a conocer el resultado de la quiniela sorteada anoche por la Lotería de Mendoza.

1º	Premio	554
2º	"	516
3º	"	886
4º	"	279
5º	"	262
6º	"	585
7º	"	966
8º	"	843
9º	"	061
10º	"	769
11º	"	301
12º	"	599
13º	"	117
14º	"	052
15º	"	284
16º	"	758
17º	"	018
18º	"	194
19º	"	465
20º	"	047

Pese a manifestaciones hostiles llegó a Lagos el ex púgil Muhammad Alí

LAGOS (Nigeria), 7. (UPI). — A pesar de las grandes manifestaciones de protesta, el enviado especial del presidente Jimmy Carter, el ex campeón mundial de los peso completo Muhammad Alí llegó a Lagos para reiterar la petición de Estados Unidos de boicot a las Olimpiadas de Moscú.

Afortunadamente para Alí, la demora del avión comercial que lo traía evitó que se enfrentara a gran número de manifestantes que lo esperaban anoche en el aeropuerto de Murtala.

Los estudiantes y miembros del movimiento negro nacionalista asediaron la embajada de Estados Unidos y después marcharon hacia el aeropuerto, a esperar por Alí.

Horas después de la retirada de los manifestantes, Alí bajó confiadamente del avión y se reunió en el salón de recepción con funcionarios de la embajada estadounidense, quienes le pidieron que cancelara la conferencia de prensa que había ofrecido conceder en el aeropuerto.

Pero el ex campeón mundial se negó, y salió a explicar por qué el mundo no debería concurrir a los juegos de Moscú.

En la Secretaría General Naval asumió Jorge Casas

BUENOS AIRES, 7 (NA). — El vicealmirante Jorge Casas asumió hoy aquí como secretario general naval durante una ceremonia que presidió el comandante en jefe de la Armada, almirante Armando Lambruschini.

El acto se realizó este mediodía en el edificio "Libertad", sede central de la Marina de Guerra, y contó con la asistencia de oficiales superiores del arma, del Ejército y de la Fuerza Aérea.

El vicealmirante Casas sucede en el cargo al vicealmirante Eduardo Fracassi, quien con motivo de pasar a situación de retiro pronunció un mensaje de despedida a sus camaradas.

Fracassi, que recibió una medalla de oro y un diploma recordatorio, destacó que la Armada es una institución "realista, coherente, sensible, a la voz monolíticamente principista".

"Por ello —continuó— ha sido capaz de resolver con equilibrio ecuaciones complicadas, por ello puede resguardar en armonía el sano individualismo con el cristiano bien común".

"Por ello, la Armada puede mostrar a la sociedad argentina una imagen única, de perfil definido, producto de pensamientos y voluntades aunadas que definen el espíritu de los marinos argentinos", concluyó.

Asesor

(Viene de la Pág. 1º)

bases políticas de las Fuerzas Armadas para el proceso de reorganización nacional, según lo indicó una información oficial. Esa participación se produjo el lunes pasado. Hoy, en otra de esas reuniones, el parte oficial de prensa no mencionó a Iribarne ni a otro asesor del ministro, de apellido Barboza, quien también participó en la reunión del lunes último.

El embajador en Chile se halla en Buenos Aires

BUENOS AIRES, 7 (N. A). — Llegó a Buenos Aires el embajador argentino en Santiago de Chile, Enrique Hugo Miatello, según se informó en fuentes autorizadas.

La llegada de Miatello se produjo anoche, sin que las fuentes consultadas hayan especificado los motivos de la presencia en el país del embajador.

Mercado cambiario

BUENOS AIRES, 7 (NA). — Estas son las cotizaciones de las principales divisas que se registraron hoy en las casas de cambio:

DIVISA	Compra	Venta
DOLAR	$ 1.673,00	$ 1.685,00
URUGUAYO	„ 196,50	„ 199,50
CRUZEIRO	„ 36,00	„ 38,20
PESETAS (100)	„ 2.340,00	„ 2.450,00
GUARANIES (100)	„ 1.210,00	„ 1.250,00
SOLES	„ 6,40	„ 6,80
LIRAS (100)	„ 193,00	„ 206,00
BOLIVIANOS	„ 64,00	„ 68,00
MARCO	„ 945,00	„ 965,00
LIBRA INGLESA	„ 3.800,00	„ 3.890,00
CHILENO	„ 42,00	„ 44,00
FRANCO FRANCES	„ 407,00	„ 416,00
FRANCO SUIZO	„ 1.015,00	„ 1.050,00
FRANCO BELGA	„ 58,10	„ 59,50
BOLIVARES	„ 365,00	„ 385,00
CORONAS SUECAS	„ 398,00	„ 408,00
DOLAR BANCO NACION (Bill.)	„ 1.669,00	„ 1.679,00
DOLAR BCO. NACION (Transf.)	„ 1.670,00	„ 1.677,00

CAMBIO Santiago SA
Rafael E. Rodríguez
PESOS CHILENOS
HORARIO CORRIDO
DE 8 A 21
INCLUSO SABADOS
Teléfono 251288

YPF
Yacimientos Petrolíferos Fiscales
Sociedad del Estado
GERENCIA DE OPERACIONES E INGENIERIA
Servicio Mecánico de Mantenimiento de Surtidores
Llámase a CONCURSO para la prestación del servicio de atención mecánica de Surtidores en las Divisionales, SALTA, BAHIA BLANCA y MENDOZA.
Los interesados podrán retirar las bases y condiciones los días 11 y 12 de Febrero de 1980 en Av. Roque Saenz Peña 777, Planta Baja, Oficina 6, de 9 a 12 y de 15 a 17 horas.
7|2|F|27004|8|2

REALIZA LO QUE LOS GRANDES HACEN Y ADEMAS TODO LO QUE NO PUEDEN HACER
IANNIZZOTTO S.R.L. (e.f.)
MAQUINARIAS
SALTA 898 - MENDOZA
Demostracion de los Tractores RM "El Inmigrante"
FABRICADOS POR GOLDONI, SPA, ITALIA
llegó para quedarse
en: Estación Experimental INTA
RUTA 40 - KM 14 - LUJAN DE CUYO
9 de FEBRERO a las 10 Horas
INVITAMOS A UN REFRIGERIO EN OCASION DE LA DEMOSTRACION DE ESTA MARAVILLA MECANICA Y SU LINEA DE IMPLEMENTOS.
Precio indicativo: $ 24.238.500

L.I.M.C.E.C.
LIGA MENDOCINA DE LUCHA CONTRA EL CANCER
El cáncer es curable, consulte a tiempo
INSTITUTO DE ONCOLOGIA
MONTECASEROS 1020 - TEL. 244591

Severa advertencia hizo Arabia Saudita

Previno que cualquier acción soviética contra los yacimientos de Oriente Medio desatará la guerra

DAVOS (Suiza), 7. (UPI). — El ministro petrolero de Arabia Saudita, Zaki Yamani, previno hoy que cualquier acción soviética contra los yacimientos petrolíferos del Oriente Medio desatará la tercera guerra mundial.

Yamani, en un importante discurso político, dijo en un simposio empresario internacional que está "convencido" de que una de las razones principales de la invasión soviética a Afganistán fue aproximarse a los yacimientos petrolíferos del Oriente Medio.

Esto se debe a la probabilidad de escasez de petróleo en toda Europa Oriental en el segundo lustro de la década de 1980, dijo Yamani.

"Pero si la Unión Soviética marcha hacia los yacimientos petrolíferos, habra una tercera guerra mundial porque será enfrentada por los ejércitos de Estados Unidos, Europa Occidental y Japón", agregó. "La atmósfera está hirviendo y me temo que si no se hace nada, pueda conducir a un desastre".

Yamani dijo en su discurso que Arabia Saudita probablemente reducirá pronto su producción de petróleo a menos que las ganancias de las inversiones de dólares originados por el petróleo sean mayores que las tasas de inflación.

Hasta ahora, dijo, las ganancias árabes sauditas de sus inversiones "han sido siempre por debajo de cero", debido a la inflación.

"A menos que nos aseguremos de ganancias razonables por encima de las tasas de inflacion, no creo que continuemos produciendo a los altos niveles actuales", expresó.

Propuso que delegados de un número reducido de naciones representativas de todas las regiones, norte, sur, este y oeste, inicien conversaciones sobre la mejor forma de crear una situación por la cual los países consumidores de petróleo tengan asegurado su abastecimiento y los productores "puedan ganar ingresos que estén por delante de la inflación".

Esas conversaciones, dijo, deberían realizarse "por etapas".

Puntualizó que aunque las naciones productoras de petróleo nunca aceptarían discutir los precios del crudo, estarían dispuestos a "tomar medidas, por medio de negociaciones, para hacer más predecibles a largo plazo los aumentos en los precios del petróleo".

Yamani dijo que la opinión de Arabia Saudita sobre la reducción de producción petrolera a menos que aumenten las ganancias de sus inversiones de petrodólares es compartida por los otros productores del Golfo Pérsico.

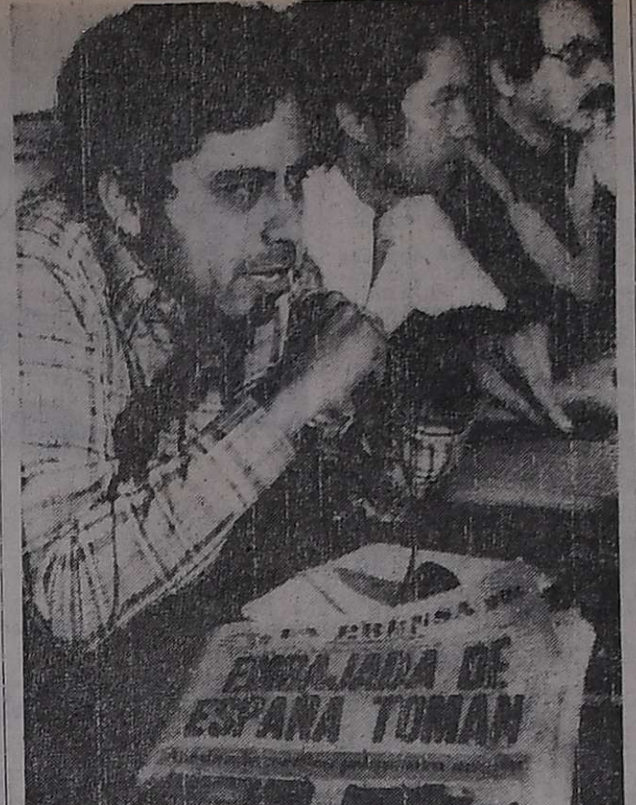

El líder de la Unión Democrática Nacional, Mario Aguinaga Carranza, durante una rueda de prensa donde informó que no había sido secuestrado y que sólo se había ocultado después que efectivos del ejército allanaron su residencia. (Radiofoto de UPI).

Temen el hundimiento del buque "Islas Malvinas I"

Cobra intensidad el incendio declarado a bordo

BUENOS AIRES, 7. (Télam). —El buque pesquero Islas Malvinas I, que fue remolcado desde Quequén tras producirse un incendio a bordo, se encuentra en el pontón recalada del puerto metropolitano, donde personal de la Prefectura Naval Argentina trabaja activamente tratando de sofocar el fuego que se había reactivado desde la tarde de ayer.

Las llamas —que se desarrollan en la popa y los revestimientos de la sección frigorífica de la embarcación— son combatidas por una dotación del servicio de control de averías e incendios de la mencionada repartición.

El avivamiento del fuego —itensificado desde este medio día— determinó el envío de otra dotación de la misma dependencia, la que zarpo este mediodía del puerto metropolitano con destino a Recalada, a bordo del guardacostas CG-70.

Al registrarse el incendio, la tripulación del buque se vio obligada a abandonarlo, y el navío fue remolcado por el buque factoría "Knosso" a la rada del puerto de Quequén. Debido al persistente peligro de recalentamiento del casco, fue conducido posteriormente al puerto de Buenos Aires, arrastrado por los remolcadores Vencedor y Doblbegador.

Peligro de hundimiento

BUENOS AIRES, 7 (Télam) — Existe peligro de que el buque factoría "Islas Malvinas" afectado por un incendio —que presenta una escora de 16 grados— se hunda, informó esta tarde la Prefectura Naval Argentina.

El buque pesquero, que fue remolcado desde Quequén tras producirse un incendio a bordo se encuentra en el ponton recalada del puerto local, dontrabaja activamente tratando de sofocar el fuego que es reactivo este mediodía.

Ese hecho determinó el envío de otra dotación de la misma dependencia, la que zarpó a las 12 del puerto metropolitano con destino a recalada, a bordo del guardacostas GC 70.

Al registrarse el incendio, la tripulación de la unidad se vio obligada a abandonarla, y el navio fue remolcado por el buque factoría "Knosso" a la rada del puerto de Quequén.

Debido al persistente peligro de recalentamiento del casco, fue conducido luego al puerto Buenos Aires, arrastrado por los remolcadores "Vencedor" y "Doblegador".

Bolivia: sería refinanciada la deuda exterior

LA PAZ, 7 (UPI). — El gobierno de la presidenta Lidia Gueiler pedirá autorización al Congreso para buscar el refinanciamiento de aproximadamente mil millones de dólares de su deuda externa, informó el ministro de Finanzas, Augusto Cuadros Sánchez.

La deuda actual boliviana exterior supera los tres mil millones de dólares.

Una parte considerable de ese monto fue contraído en condiciones duras, según explicó Cuadros, quien no dio otros detalles.

El servicio de la deuda ha superado los límites considerados internacionalmente como tolerables y es uno de los mayores problemas que confronta ahora la precaria economía de este país.

Breves nacionales

INTERVENCIONES EN POSADAS

POSADAS, 7 (Télam). — Por sendas resoluciones del ministro de gobierno de la provincia de Misiones, fueron intervenidos en la víspera el Centro Agrario Yerbatero Argentino y la Asociación de Productores de Soja del Nordeste, designando a los interventores quienes fueron puestos en posesión de sus funciones en un mismo acto.

En el primero de los casos, el referido al Centro Agrario Yerbatero Argentino, se hace mención en el documento a: irregularidades contables y jurídicas, detectadas por una inspección realizada en el mes de noviembre del año 1979 por la Dirección de Personas Jurídicas, repartición que en ambos expedientes origina el pedido de intervención.

En lo referente a la Asociación de Productores de Soja del nordeste, luego de aclarar que se trata de una asociación civil sin personería jurídica, se indica que en el expediente respectivo "surgen transgresiones al objeto o propósito de la referida asociación", determinándose además que la misma no ha realizado la asamblea general ordinaria correspondiente al ejercicio del año 1978.

MAR DEL PLATA: MOVIMIENTO TURISTICO

MAR DEL PLATA, 7 (Télam). — Una jornada con cielo nublado, luego de una mañana con sol, fue la de hoy en esta ciudad y gran parte de la zona atlántica, donde el registro térmico del mediodía fue de 25,7 grados.

Los turistas disfrutaron de la playa hasta media mañana, ya que el cielo se nubló luego en forma total.

El movimiento turístico, que había declinado ligeramente en los primeros días del corriente mes, parece repuntar en distintos establecimientos de hotelería y de las unidades turísticas marplatenses.

En automóviles llegaron 12.094 personas, 3.179 en micros, 4.214 en tren y 1.239 por vía aérea. Mientras tanto emprendieron regreso desde esta ciudad 11.198 turistas.

MINERIA: MISION JAPONESA

COMODORO RIVADAVIA, 7 (Télam). — Cinco miembros de una misión japonesa arribaron a esta ciudad en compañía del Director Nacional del Servicio Minero Nacional Oscar Valentín Reverberi, para conocer las tareas de prospección geológico-minera que lleva a cabo desde Comodoro Rivadavia hasta la región de ejecución del plan Patagonia-Comahue.

Los expertos extranjeros, se trasladarán a la zona de Arroyo Correntoso, Cerro Colorado y los ríos Oro y Furioso en la provincia de Santa Cruz; al cerro Cuche Riñón al noroeste del Chubut y al cerro Veranada al suroeste rionegrino, para efectuar "in situ" las tareas de prospección.

PRIVATIZACION DE EMPRESA ESTATAL RIOJANA

LA RIOJA, 7 (Télam). — El gobernador de la provincia, comodoro Francisco Federico Llerena, conforme a los lineamientos fijados por el Poder Ejecutivo provincial en relación con la privatización progresivas de empresas del Estado, firmó la correspondiente ley por la cual la provincia transfiere, con carácter de venta a la Sociedad COFILAR Limitada, el inmueble e instalaciones que ocupa la fábrica frutihortícola en la ciudad Chilecito.

La transferencia se vio facilitada por los beneficios que otorga la Ley Nacional de Desarrollo Económico para La Rioja, número 22021 y el monto fijado como precio alcanza a la suma de 4.850.635.734,00 pesos.

TRABAJOS EN EL PUERTO DE QUEQUEN

NECOCHEA, 7 (Télam). — Como consecuencia de las tareas de dragado que se están realizando, la profundidad del canal de acceso al puerto de Quequén alcanza a 24,6 pies al cero.

Al respecto informó la Dirección Nacional de Construcciones Portuarias y Vías Navegables que los trabajos tropezaron con graves dificultades, en virtud de la emergencia con que debieron ser encarados luego de la impugnación efectuada por la empresa Pentamar que obligó a la anulación de la licitación internacional realizada para otorgar los trabajos.

Luego de superar dichos inconvenientes, luego de un nuevo trámite las obras fueron adjudicadas a la empresa Sade, las que deberá iniciarlas en un plazo de 30 a 40 días.

APOYO FINANCIERO PARA EL RIO DULCE

CORDOBA, 7 (NA). — El gobernador de Santiago del Estero declaró hoy aquí que posiblemente el Gobierno Nacional contribuya a la financiación de las obras necesarias para regular los excedentes de las aguas del río Dulce, problema que afecta seriamente a vastas regiones santiagueñas y cordobesas.

Continúa ocupada la embajada de España en San Salvador

Negociaciones del gobierno con los izquierdistas para lograr la liberación de los ocho rehenes

SAN SALVADOR, 7 (UPI.) — Los izquierdistas que han ocupado la embajada de España y tomado ocho rehenes dijeron hoy que las negociaciones con el gobierno "van muy bien" y "creemos que el problema será resuelto antes del fin de semana".

En una comunicación telefónica con United Press International un vocero de los ocupantes agregó que "las negociaciones comenzaron ayer a través de diplomáticos de Italia, Francia, Ecuador y México".

Agregó que las personas que tienen retenidas por la fuerza dentro de la embajada no son rehenes sino "garantes de nuestra seguridad".

Indicó que las llamadas telefónicas amenazantes de los derechistas se interrumpieron el miércoles y que la Cruz Roja les ha entregado alimentos, aunque no muchos.

Cinco de los rehenes son españoles, incluso el embajador, Víctor Sánchez-Mesa y Juste, y tres salvadoreños.

Los ocupantes son unos 30, todos integrantes de la izquierdista Liga Popular 28 de Febrero, y demandan una investigación internacional sobre supuestas violaciones a los derechos humanos, la libertad de varios presos y que España rompa relaciones con el gobierno "represivo" de El Salvador.

En tanto, estudiantes izquierdistas liberaron anoche y esta madrugada unos 60 rehenes tomados en el Ministerio de Educación, luego de que las autoridades cedieron y permitieron la entrada sin limitaciones en todos los establecimientos educacionales.

Agregaron que mantendrán a otros 15 rehenes, incluso al ministro de Educación, Eduardo Colindre, hasta que el gobierno elimine todas las matrículas y ordene tarifas de transporte más baratas para los estudiantes.

La esposa de Colindre es una de los 13 rehenes tomados el 29 de enero en la sede del Partido Demócrata Cristiano, también por activistas de la Liga.

En tanto esta madrugada una bomba incendiaria causó daños en el domicilio de Guillermo Ungo, ex miembro de la Junta de Gobierno mientras que la embajada de Alemania Occidental anunció que cerraba sus puertas "por falta de garantías".

Mientras tanto el embajador de Sudáfrica, Gardner Dunn, secuestrado el 28 de noviembre por guerrilleros izquierdistas, escribió a su familia diciendo que estaba bien y que creía que las negociaciones para su liberación estaban bien encaminadas.

Los secuestradores enviaron a la prensa copias de la carta.

Violencia y toma de más rehenes

SAN SALVADOR, 7 (UPI). — Un nuevo grupo izquierdista que se identificó como la "Brigada Revolucionaria Estudiantil" ocupó hoy la escuela nacional de Comercio y tomó como rehenes a por lo menos 10 personas, dijeron las autoridades.

Según las autoridades, unos 40 jóvenes armados con pistolas —incluyendo a algunos de incluso 12 años de edad— se apoderaron del edificio situado al sur de San Salvador para "demostrar" su solidaridad con los izquierdistas que tomaron el Ministerio de Educación, donde mantienen a unos 15 rehenes.

Otros grupos de jóvenes se apoderaron de seis escuelas públicas de segunda enseñanza de San Salvador, en respaldo a la toma del ministerio, pero se desconocía inicialmente si mantenían en su poder a rehenes, indicaron las autoridades.

Trabajan a pleno fábricas textiles de Mar del Plata

MAR DEL PLATA, 6 (NA). — La cámara textil local afirmó hoy que la crisis que comprende "a partir de la industria, no nos alcanza ni nos alcanzará" y que sus fábricas "están trabajando a pleno", además de que su producción "está siendo totalmente colocada".

En una declaración que dio a conocer hoy la entidad para "salir al cruce de referencias agoreras" se adelanta que sus autoridades convocarán a una conferencia informativa para "disipar los rumores altamente nocivos para la industria textil y para el país".

Luego de enumerar una serie de razones por las cuales la "crisis" no afecta a la industria textil marplatense, señala la cámara que "dado el ritmo de ventas" que se registra hasta el presente se prevé "no se contará con suficiente caudal de mercadería en los meses de marzo en adelante", para atender "eficiente y debidamente a los numerosos mayoristas, comerciantes y minoristas que habitualmente realizan sus compras" en esa época.

Entre las causas por las que el sector continúa sin problemas mencionan que las fábricas locales sean unipersonales y por ello no cuentan con "un grupo de personas a nivel gerencial o de comercialización", lo que redunda "en una mayor productividad".

Cita también el hecho de que se hallan abierto numerosas bocas de expendio al público y recalcan que "nuestras prendas artesanales no admiten la competencia de lo importado", por lo que "no nos afecta la crisis textil que sí afecta a fábricas de otras características".

Fueron suspendidos 40 operarios más

BUENOS AIRES, 7 (NA).— Con la suspensión de otros 40 operarios, ascendió hoy a 1.690 el número de trabajadores de industrias textiles de los partidos de Quilmes y Berazátegui, ubicados al sur de esta capital, que fueron suspendidos por todo el presente mes por sus respectivas empresas por "falta de ventas", según se informó en fuentes gremiales.

La situación por la que atraviesan diversas industrias textiles de la Argentina, calificada de "crítica" por los empresarios del sector, fue analizada recientemente por las cámaras empresarias y por las autoridades del Ministerio de Economía".

TENEMOS PLANES QUE DAN FRIO Y ES FRIO
Siam
HELADERA MOD. 80
25 CUOTAS DE $ 85.700
CONTADO $ 878.000
I.M.D. 6%
confort SARALEGUI y Cía. S.A.
LAVALLE 36

banco acción
COOPERATIVO LIMITADO
Matrícula Nacional I.N.A.C. Nº 8.980
Inscripción B.C.R.A. 1.5.096
Personería Jurídica - Registro Provincial Nº 394

ASAMBLEAS ELECTORALES DE DISTRITO

Godoy Cruz, Mza., 31 de Enero de 1980

CONVOCATORIA

El Consejo de Administración del Banco Acción Coop. Ltdo., convoca a los señores asociados a las Asambleas Electorales de Distrito (Art. 36º de los Estatutos). Dichas Asambleas se realizarán el día 31 de Marzo de 1980, a las 20.30 hs., en los lugares que se indica (Art. 40º del Estatuto) y elegirán los Delegados que en su caso se expresa (Art. 33º del Estatuto), y con arreglo, además, a lo previsto en la Resolución Nº 107 del Departamento Provincial de Cooperativas.

DISTRITO ELECTORAL DE GODOY CRUZ: San Martín 200 de Godoy Cruz, Mza., comprende las filiales Godoy Cruz, La Dormida, Maipú, Dorrego, Luján de Cuyo, elegirá 70 Delegados titulares y 70 Delegados suplentes.

DISTRITO ELECTORAL DE VILLA HIPODROMO: Laprida y Paso de los Andes, Villa Hipódromo, Godoy Cruz, Mendoza, comprende la Sucursal de Villa Hipódromo y elegirá 22 Delegados titulares y 22 Delegados suplentes.

DISTRITO ELECTORAL DE SAN RAFAEL: Coronel Suárez 268, San Rafael, Mendoza, comprende la Sucursal San Rafael y filial Gral. Alvear, elegirá 19 Delegados titulares y 19 Delegados suplentes.
Todas las Asambleas Electorales de Distrito convocadas considerarán el siguiente

ORDEN DEL DIA:

1º Elección de dos asociados para que juntamente con el Presidente y Secretario de la Sucursal cabecera del Distrito suscriban el Acta de Asamblea.
2º Elección de una Comisión escrutadora de tres asociados.
3º Elección de los Delegados titulares y suplentes que corresponda al Distrito, por el término de un ejercicio económico.

GERVASIO H. GARCIA — Prosecretario
EDUARDO HERNANDEZ — Presidente

Art. 44º Las Asambleas de Distrito se realizarán válidamente sea cual fuere el número de asistentes, una hora después de la fijada en la convocatoria si antes no se hubiere reunido la mitad más uno de los asociados inscriptos en el padrón electoral del distrito.

Galtieri

(Viene de la Pág. 1ª)

y como tales los debe resolver la familia".

Señaló que "circunstancias coyunturales en la vida de las naciones" hacen que "se produzcan cosas que a veces no son del todo agradables para nadie" pero "la Argentina dio un ejemplo al mundo a través de toda su existencia, desde que somos un país libre, lo que no ocurrió con otras naciones desarrolladas donde esos derechos no fueron respetados".

Consultado sobre el futuro de las relaciones de la Argentina con Estados Unidos, luego de la negativa de participar en el boicot cerealero contra la Unión Soviética, el jefe militar expresó que "es interesante la circunstancia que hemos vivido recientemente en el mes de enero".

"El gesto del gobierno de Estados Unidos al mandar al general Andrew Jackson Goodpaster como enviado personal del presidente James Carter es importante para facilitar las relaciones", precisó.

"Las mayores dificultades —puntualizó— tanto en el orden internacional como en el nacional se presentan cuando no hay diálogo, o cuando el diálogo es retaceado por alguna de las partes o por ambas".

"Creo —añadió— que ese gesto es positivo y facilitará el diálogo, en el que manteniendo los puntos de vista particulares pueden acercarse los intereses comunes".

Dijo que "integramos todos la familia americana, y llegar a coincidencia en política americana es lo fundamental para el continente".

Con relación a la reunión de la Junta Militar que efectuará el próximo 13 del corriente, dijo que en ella "en la que voy a intervenir, varios serán los temas a tratarse, creo que el espectro a abarcar será general, para comenzar el año con el delineamiento de una carta de la situación nacional e internacional que nos permita avanzar en las funciones de la Junta", luego de un "enero inserto en un verano político muy estable".

Añadió que "el año va a ser interesante para los argentinos".

Por otra parte, sostuvo el comandante en jefe del Ejército que los argentinos "deben visualizar el país en tránsito hacia un objetivo de bien común".

"No podemos pensar en cambios violentos de la situación de un año para el otro —enfatizó— pero sí como venimos sintiendo, si nos detenemos a visualizar a la Nación sus últimos cinco años", afirmó "saltará a la vista que hay un progreso favorable para el bienestar común de nuestro pueblo, y creo que seguirá siendo así".

En cuanto al tema de la economía y de la inflación, Galtieri reiteró "que si bien integró la Junta Militar, el primer contacto formal con los otros señores comandantes lo voy a tener en los próximos días".

"Por otra parte —continuó— el gobierno de las Fuerzas Armadas tiene la responsabilidad de instrumentar los planes que se están llevando a cabo", pero "la motorización, el manejo periódico, diario de la cosa pública, es función esencial del señor presidente, de su gabinete y de su equipo de colaboradores".

Inflación

(Viene de la Pág. 1ª)

triales están moviéndose en términos generales en torno del 3 al 3,5 por ciento mensual, e inclusive el mes pasado detectamos una larga lista de productos, de 70 a 80, que en enero tuvieron un aumento del cero por ciento e inclusive algunas bajas nominales".

La circunstancia de que el nivel general mayorista haya sido un poco superior al 4 por ciento se debe según el funcionario a que "los precios agropecuarios, inclusive la carne, están tendiendo a acompañar al resto de los precios; algo que es positivo porque así no se generan retrasos relativos que luego se descargan en uno o dos meses provocando un gran desequilibrio y, lo que es más importante, grandes expectativas inflacionarias".

Finalmente, y entre otros conceptos por los cuales destacó el valor asumido en este proceso por la competencia, Victorica y Urquiza puso de manifiesto que tomando los cuatrimestres octubre a enero para los años 1976, 1977, 1978 y 1979 (por supuesto se refiere a enero del año subsiguiente), los valores actuales son los más bajos por amplio margen, con un nivel de mucho menos de la mitad del periodo más bajo anterior, anticipando que "las perspectivas para los próximos meses son muy buenas y la suposición de la mitad o menos de la inflación correspondiente del año pasado bastante real".

Aclaran sobre explosión de una bomba antigranizo

Organismo de la Fuerza Aérea señala que es ajena al hecho

BUENOS AIRES, 7. (Télam). — La Comisión Nacional de Investigaciones Espaciales, dependiente de la Fuerza Aérea, aclaró hoy en un comunicado que es ajena al accidente que se registró en Mendoza al estallar una bomba y en el que resultó herido un menor.

Indica que el organismo está realizando actualmente la segunda campaña del Programa Nacional de Lucha Antigranizo en los departamentos San Martín, Junín, Rivadavia y Maipú de la mencionada provincia.

Agrega que la bomba de estruendo que estalló en el departamento Tupungato, provocando heridas a un menor, es del tipo de las que suelen utilizar particulares en algunas fincas de esa provincia y que es diferente a los cohetes empleados por la comisión de la lucha antigranizo.

Señala también que el accidente ocurrió en el departamento Tupungato, donde actualmente no se está operando con los medios altamente especializados para la modificación de las condiciones de las nubes graniceras, a las que se le inyectan cargas químicas mediante la utilización de cohetes, los que una vez que alcanzaron su objetivo descienden con paracaídas sin carga explosiva alguna.

Nota de Redacción: En su edición del martes 5, LOS ANDES publicó el hecho y consignó que el artefacto era de fabricación casera.

Pereció en un accidente de avión un asesor del Presidente de Francia

PARIS, 7 (UPI). — El asesor presidencial, René Journiac, una figura oculta pero importante en la participación de Francia en acontecimientos, tales como el derrocamiento del emperador Jean Bedel Bokassa, murió en un accidente de avión en el oeste de Africa, informaron hoy portavoces del gobierno.

Informes llegados a París señalan que el cuerpo de Journiac, de 59 años de edad, fue encontrado anoche entre los restos del avión jet personal del presidente de Gabón, Omar Bongo, en una región aislada del norte de Camerún.

Los voceros dijeron que, al ocurrir el accidente, la máquina iba en vuelo de Ndjamena, capital de Chad, a Libreville, la capital de Gabón. Se informó que también murieron tres tripulantes gaboneses, pero los demás detalles del accidente eran imprecisos.

Los voceros no aclararon cuál era la misión de Journiac en Chad, donde Francia viene desempeñando un rol activo en la búsqueda de una solución a la guerra civil que lleva 16 años y mantiene tropas para garantizar la seguridad luego de la instalación de un gobierno provisional.

CASTELAR HOTEL
200 HABITACIONES
CONFITERIA
SALON DE PEINADOS
BAÑO TURCO
SAUNA
SALON DE CONVENCIONES
AV. DE MAYO 1152
Tel. 37-5001/9 Bs. As.

El ex sha Reza Pahlevi puede salir de Panamá

PANAMA, 7. (Télam-EFE). — El presidente de Panamá, Arístides Royo, dijo hoy por el canal 2 de la televisión panameña, que el ex sha de Persia, Reza Pahlevi puede salir del país cuando lo desee.

"El ex sha, añadió, tiene plena libertad y es un invitado de Panamá".

Las declaraciones del mandatario panameño salen así al encuentro de las manifestaciones formuladas anoche por el mismo canal de televisión, por el canciller de Panamá, Carlos Ozores, quien expresó que el "sha de Irán tiene a Panamá como cárcel".

Mark Morse, vocero del ex sha, dijo anoche al enterarse de las declaraciones de Ozores que, tanto Omar Torrijos, hombre fuerte del país, como el presidente Royo, le comunicaron que el ex sha tiene libertad de movimientos y puede irse del país cuando quiera.

Agregó Morse que no estaba enterado de ninguna modificación en cuanto a la actual situación del ex emperador de Irán.

AMOCO
Amoco Argentina Oil Company
— NECESITA —
INGENIEROS
con o sin experiencia
para radicarse en su zona de operaciones
en Comodoro Rivadavia
Dirigirse personalmente o por carta a:
Departamento Relaciones Industriales
Amoco Argentina Oil Company
Maipú 942 - Piso 15 - 1340 - Buenos Aires
7/2 F 27000/10 2 A

MOTORES Diesel OM 352
Para todo equipamiento CAMIONES, COLECTIVOS, Mercedes-Benz y otras marcas. Además para usos industriales
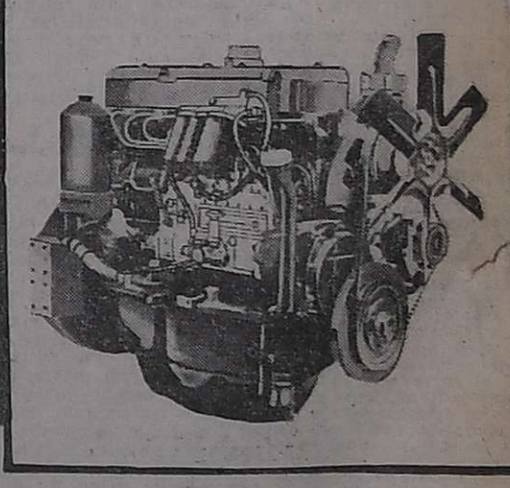
RADIUX
AMPLIOS PLANES DE FINANCIACION
y la seguridad del mejor respaldo
NIHUIL MOTOR
SACAI
Unico Concesionario Mercedes-Benz en Mendoza
AV. BANDERA DE LOS ANDES 5368 V. NUEVA GUAYMALLEN MENDOZA-TELEFS. 263608-263614
AV. MITRE 585 TEL. 21698 SAN RAFAEL - MENDOZA

OS ANDES

el 20 de Octubre de 1882 por el Dr. Adolfo Calle

Directora:

Elcira Videla de Schiappa de Azevedo

MENDOZA, VIERNES 8 DE FEBRERO DE 1980

roteger y acrecentar la riqueza forestal

El Poder Ejecutivo acaba de sancionar la ley Nº 6 que contiene una serie de normas y exigencias dientes no sólo a proteger sino fundamentalmente crecentar la riqueza forestal en el ámbito de nues- territorio. El nuevo instrumento legal, que había si- enviado en junio del año pasado a la órbita del nisterio del Interior para su análisis y aprobación, en realidad, ampliatorio de otra ley local, la Nº 38, mediante la cual la Provincia de Mendoza adhirió a Ley Nacional de Bosques 13273, la cual, inspirada principio federalista, es la que legisla sobre ma- al forestal en todo el país. En lo sustancial, la parte olutiva de la ley Nº 4406 declara bosque perma- nte a "todo el arbolado que vegete en el territorio la provincia, en parques, plazas, paseos públicos, les, caminos, cauces de riego y terrenos del dominio olico o privado de la Provincia de Mendoza". De a manera el cometido de la protección es la cober- a de todas las expresiones boscosas.

La ley ha tomado en cuenta además algunos de factores que han gravitado y gravitan aún perjudi- lmente sobre las formaciones forestales tanto natu- es como las que ha creado el hombre, principal- nte en nuestra provincia donde el culto por el árbol tan fuerte como la inteligencia que se vuelca en la ima utilización de los recursos hídricos. Entre ellos, construcción de obras públicas que exijen la radi- ión de forestales del arbolado; el tendido de con- ctores aéreos en los espacios ocupados por árboles e existan a la vera de los caminos y la inclusión trabajos de forestación paralelos a los proyectos de ertura de nuevos caminos.

La simple lectura de los considerandos de la ley orta elementos concluyentes que fundamentan la ne- sidad de proteger una riqueza que adquiere una im- rtancia inconmensurable en una provincia como endoza, asentada en una zona de características idas o semiáridas. A pesar de que, desde fines del glo pasado, imponderable es el esfuerzo entregado ra otorgarle al paisaje mendocino cualidades que observan en contadas regiones del mundo, también verdad que son muchos los que desconocen el valor este patrimonio y han hecho de la tala indiscrimi- da, o simplemente de la desatención, dos de las cau- s que están llevando a esta riqueza a una paulatina e exorable extinción. En otros casos, esta acción devas- dora ha sido propiciada, llevada a cabo o consentida r los propios organismos públicos o empresas que ntrataron para la realización de obras públicas que ñan los paños forestales. Así, por vía de ejemplo, incremento de la red caminera en la provincia ha ligado a talar en el periodo 1974-78, más de 36 mil mplares forestales. Es decir, aproximadamente 728 ómetros de camino, cuyo arbolado ha sido erradica- . Acciones similares denuncian las obras encaradas r las municipalidades, que, en idéntico lapso, han ovocado la erradicación de poco más de 17 mil antas; es decir, mil cuadras en cuyo trayecto se han ado sus forestales. Qué distinta es la situación en íses como Francia, donde en los últimos 25 años han construido 16.580 kilómetros de carreteras fo- stales y se han plantado 1.397.849 hectáreas de evos bosques.

La conservación y el uso adecuado de los bosques n pasado a ser cuestiones de gran importancia en la tualidad en los países adelantados. No sólo por su lor económico. La gente está tomando conciencia de necesidad de preservar espacios verdes, aunque más o sea como refugio del habitante urbano. Se está des- briendo el valor de los bosques, la función de las lantas, advertidos por el alarmante avance de la con- minación ambiental y de la necesidad de conservar s recursos, tanto renovables como no renovables. Un otánico describió en una oportunidad los múltiples eneficios de la hoja de un árbol. "La población —di- — ignora que la hoja verde es una fabulosa creación e la ingeniería biológica. Oxigena el ambiente, pu- fica absorbiendo gases tóxicos, desodoriza, regula la umedad, estimula la respiración, reduce el ruido, re- ula las lluvias y la temperatura y captura en sus ve- osidades las partículas de polvo evitando que saturen aire".

El árbol es uno de los elementos básicos que nforman el paisaje, la arquitectura y las ciudades endocinas. Con el mismo respeto y veneración debe rnamentar nuestras rutas, cubrir el desierto, transfor- ar la superficie de la montaña y convertirse en el mpañero y guardián permanente del hombre en dos los lugares en que éste se desenvuelva o se iente.

Problemas locales estudia Ghisani en Buenos Aires

Continúa realizando diversas gestiones en la Capital Federal el titular de la cartera de Gobierno de Mendoza, comodoro Teófilo Ramírez Dolan.

Se supo que el ministro ha mantenido una serie de reuniones y conversaciones con el nuevo gobernador de la Provincia, brigadier (R) Rolando José Ghisani, de las que han participado colaboradores suyos, el interventor en Bodegas y Viñedos Giol, comodoro (R) Juan José Tomás y funcionarios del área nacional.

El nuevo gobernador ha recibido una voluminosa documentación, que incluye material gráfico, de la totalidad de las áreas provinciales, con informes detallados de los distintos rubros que conforman el Panorama socio - económico mendocino.

Por otra parte, ha sostenido conversaciones con funcionarios del Gobierno Nacional, sobre distintos aspectos de la problemática local y ha clarificado sus conocimientos sobre los cursos de acción impresos a diversos proyectos energéticos, económicos, impositivos y educativos.

La documentación aportada por el ministro de Gobierno —de lo cual no se suministró hasta ahora información oficial— incluye temas específicos y generales.

Esa documentación fue preparada por organismos técnicos del gobierno provincial durante la semana pasada y demandó intensas jornadas de labor.

Es posible que el ministro de Gobierno regrese este fin de semana a nuestra ciudad.

Universidades

Nacional de Cuyo

Liceo Agrícola y Enológico "Domingo F. Sarmiento". — Informó que entre el 18 y 22 del actual, de 8 a 12, atenderán en División Alumnos, la inscripción de exámenes previos, libres o por equivalencias. Para los aspirantes a primer año que no pudieron rendir examen en diciemore y justificaron su inasistencia, se comunicó que serán examinados en matemática, el jueves 28, a las 14 y en Castellano, el 3 de marzo a las 14, en la Facultad de Ciencias Económicas, 3º piso, Centro Universitario.

Activan la labor para el Congreso Mariano Nacional

La Comisión para los Medios de Comunicación Social del Congreso Mariano Nacional '80, informó que ha sido distribuida en todo el país la comunicación de la comisión organizadora, cuyo contenido hace referencia en su introducción, a la significación del congreso en el marco de la Iglesia Universal.

"Constantamos —dice monseñor Rubiolo— una nueva corriente mariana, impulsada sobre todo, por el Papa Juan Pablo II. En los últimos doce meses se lo ha visto peregrinar a diversos santuarios marianos: a Guadalupe y Zapopán (México); a Czestochowa (Polonia) y Knock (Irlanda); a Loreto y a Pompeya, en Italia; a Efeso, en Turquía...". Más adelante, el presidente del Congreso Mariano Nacional '80, explicita los alcances del Año Mariano, los objetivos del congreso, el tema del mismo y los actos programados para octubre próximo. Destaca, en forma particular, que la temática del congreso retoma también la idea-fuerza de Puebla: "La evangelización en el presente y en el futuro de América Latina". De donde se desprende: "María y la evangelización en la Argentina".

Al propio tiempo se informa que el ritmo de trabajo en las distintas comisiones, ya constituidas, se intensifica. Los presidentes de las mismas son: Ing. Alejandro Amoretti, Comisión de Administración; señor Amadeo Rey, Comisión de Recursos y Comercialización; capitán (RE) Mario Dante Cuccia, Comisión de Logística y Alojamiento; señor Carlos Bueno y señor Julio G. Bustos, Comisión de Hotelería, con sede en Buenos Aires y Mendoza, respectivamente; Lic. Héctor Francisco Cuello, Comisión para los Medios de Comunicación Social.

El resto de las comisiones previstas en el organigrama del congreso se formarán conforme las actividades así lo exijan. Para todo tipo de información se ha establecido en el tercer piso de la Municipalidad de la Capital una secretaria permanente, en horario de 8 a 12.

Ministerio de Trabajo

Citación. — La Delegación Regional Mendoza citó a las siguientes personas a que comparezcan ante la Oficina de Accidentes, San Martín 2160, cualquier día hábil de 7.30 a 13.30, a los efectos que se les harán conocer: Blanca Argentina García, D.N.I. 11.795 y Fidel Edgar Guevara, D.N.I. 4.581.614.

El Hospital Italiano hará selección de médicos residentes

El Hospital Italiano de Buenos Aires ha llamado a selección de médicos residentes, a través del departamento de Docencia e Investigación.

La iniciación de actividades se realizará el 2 de mayo de este año.

Los servicios que se pretende cubrir son: anatomía patológica, anastesiología, cardiología, cirugía cardiovascular, cirugía general, clínica médica, hemodinamia, laboratorio, neurología clínica, otorrinolaringología, pediatría, psicopatología, diagnóstico de imágenes, terapia intensiva y urología.

La inscripción puede fectuarse a partir del 3 de marzo y hasta el 14, en el departamento de Docencia, Hospital Italiano, calle Gascón 450, 2º piso, Buenos Aires, en el horario de 9 a 16.30.

Amplían plazo para reponer un sellado judicial

Fue ampliado hasta el 30 de abril próximo, el plazo fijado en el artículo 308, inciso b) del Código Fiscal (Ley 4362), según lo dispone la Ley Nº 4412, de reciente promulgación.

La referida disposición está relacionada con la aplicación de las tasas retributivas de servicios en aquellas actuaciones judiciales que, encontrándose en trámite a la fecha de vigencia de la ley 4362, habían cancelado la tasa de justicia, en cuanto fija un lapso de 60 días para reponer el sellado por las fojas utilizadas. En caso contrario, deberán ajustarse a la nueva legislación.

Esta determinación del Poder Ejecutivo se ha adoptado en virtud de que el plazo indicado no ha resultado lo suficientemente amplio en la práctica y, por consiguiente, no ha bastado para regularizar las actuaciones que en gran número se encuentran en trámite.

La disposición legal facilita en consecuencia la marcha de la administración de justicia.

El doctor Pedro Santos Martínez expuso sobre los cursos de apoyo ante periodistas.

"Es normal el desarrollo de los cursos de apoyo"

Lo considera así el rector de la UNC

En conferencia de prensa realizada ayer en el Rectorado de la Universidad Nacional de Cuyo, su titular, el doctor Pedro Santos Martínez manifestó su satisfacción por el positivo desarrollo que tienen hasta la fecha los cursos de apoyo que ofrece la casa de altos estudios a los aspirantes a ingresar en las carreras que en ella se dictan.

La reunión de prensa se realizó luego de que el rector de la UNC, acompañado por el encargado del ingreso, profesor Roberto Varo, visitará los cursos que se dictan en las distintas facultades. Experiencia que le permitió al doctor Martínez constatar el desenvolvimiento de las clases, la presencia de profesores y de asistentes.

Además, en algunas aulas había mantenido breves diálogos con los aspirantes a ingreso, a quienes escuchó inquietudes y transmitió sugerencias útiles sobre la nueva vida estudiantil que comienzan, los estudios que tendrán que realizar, características de la convivencia universitaria "y la necesidad de ser afirmativo en valores y convicciones que afectan a la estructura y supervivencia de la vida personal y nacional".

Más de 3.600 inscriptos

Explicó el rector que para el ingreso a la Universidad Nacional de Cuyo en el próximo periodo lectivo el Ministerio de Cultura y Educación ha fijado un cupo de 2.145 vacantes.

El número de aspirantes es mayor al de vacantes. Son 3.682 jóvenes los que se muestran interesados en iniciar sus estudios en la Universidad. Ellos cuentan con el apoyo de ciento veinte docentes encargados de supervisar y enseñar las distintas materias establecidas.

Luego indicó el doctor Martínez a través de cifras estadísticas la evolución que se aprecia en los "cursos de apoyo" —los denomina así ya que considera que contribuyen a refrescar los conocimientos adquiridos en la enseñanza secundaria—.

En 1978 —dijo— el cupo fue de 2.184 vacantes; se inscribieron 3.311 aspirantes y de ellos ingresaron a la Universidad 1.452. En 1979, las vacantes fueron 2.125; los aspirantes 3.459 e ingresaron 1.651. En tanto que este año tenemos capacidad para recibir 2.145 nuevos alumnos de los 3.682 que se han inscripto. Una vez que se tomen las pruebas correspondientes se sabrá cuántos son los que se encuentren en condiciones para inscribirse en primer año en las distintas carreras.

En 1979 agregó el doctor Martínez ingresaron directamente, 386 alumnos, hicieron el curso 1.596; no asistieron 1.477, y como se apuntó anteriormente ingresaron 1.651 aspirantes. De los 3.459 anotados, 3.442 son argentinos y los diecisiete restantes extranjeros.

Agregó el doctor Martínez que de acuerdo al control estadístico que realiza la Universidad, se puede comprobar que los tres principales departamentos de la provincia que lo proporcionan alumnos son: Capital (784), Godoy Cruz (629) y Guaymallén (501). Y de fuera de la provincia se apuntaron 169 procedentes de San Juan, 62 de San Luis y 43 de Córdoba.

"Por la procedencia de los estudios secundarios —continuó— el mayor número corresponde a bachillerato comercial (1.351), luego los bachilleres comunes y en tercer término los bachilleres con orientación docente o maestros normales (288)".

Carreras con más aspirantes

"Las carreras en las que se ha detectado un número mayor de aspirantes son Ciencias Económicas, Ciencias Médicas e Ingeniería. En la primera hay 440 vacantes, en la segunda 160 y en la tercera 190. En tanto que los aspirantes para esas 790 vacantes suman 2.036. De esa cifra 889 corresponde a Ciencias Económicas(726 a medicina y 421 a ingeniería".

También explicó el doctor Martínez que aparte de las 2.145 vacantes que dispone la Universidad en las distintas facultades y escuelas superiores hay que considerar 358 alumnos que ingresan directamente por distintos motivos —medallas de oro de colegios secundarios, ex alumnos de colegios de educación media dependiente de la UNC—. Por lo tanto en el mejor de los casos podrían ingresar hasta 2.503 alumnos en total, en el próximo periodo lectivo.

De las cifras ofrecidas por el rector de la Universidad Nacional de Cuyo se deduce que la competencia por ingresar en las casas de altos estudios se desarrollará entre los aspirantes que desean estudiar Ciencias Económicas, medicina e ingeniería. Téngase en cuenta que hay cuatro anotados por cada vacante. Las cifras indican 286 inscriptos y 70 plazas.

En otro orden de cosas el doctor Martínez explicó que habrá concursos para profesores una vez que salga la nueva ley universitaria. Y agregó que se implementarán cursos de postgrado para mejorar el nivel académico.

Cupos de facultades

A continuación porporcionamos los cupos para el ingreso en el próximo periodo lectivo, correspondiente a cada una de las distintas facultades y escuelas superiores de la UNC: Ciencias Agrarias, 249; Ingeniería, 190; Ciencias Económicas, 440; Ciencias Políticas y Sociales, 180; Ciencias Médicas, 160; Filosofía y Letras, 400; Escuela Superior del Magisterio, 160; Escuela Superior de Teatro, 40; y Escuela Superior de Música 120.

Harán un centro comunitario en Agua del Toro

El Gobierno de la Provincia aceptó la donación de una fracción de terreno de 36 hectáreas, ubicada en el distrito La Escondida, del departamento Malargüe, con destino a la construcción de centro comunitario de Agua del Toro.

Este aporte ha sido realizado por la señora Luisa Barro Vda. de Bustamante, a quien el Ministerio de Hacienda —según lo dispone el decreto 2842— agradecerá tan loable gesto.

La obra a realizarse tiene por objeto proveer un centro con el equipamiento indispensable para la población rural radicada en la localidad de Agua del Toro y zonas aledañas, comprendiendo el conjunto una pequeña plaza, en cuyo contorno se agruparán los siguientes edificios: una escuela albergue para niños de la zona, un centro de salud, destacamento policial y Registro Civil, con las correspondientes viviendas para sus encargados, habi-ndose previsto también la ubicación de una futura capilla.

Agua potable para Nueva California

Cerca de 900 millones de pesos ha dispuesto invertir el gobierno de la Provincia, en la ejecución de obras de abastecimiento de agua potable al distrito Nueva California, del departamento San Martín.

El presupuesto de la obra asciende a $ 463.869.617, a lo que se debe agregar adicionales e imprevistos (por variantes o modificaciones al contrato original), $ 69.580.443; previsión para reconocimiento de variaciones de costos Pesos 336.073.538 y gastos de inspección $ 13.916.089, todo lo cual hace un monto de $ 883.439.687.

La obra ha sido adjudicada a la firma Miguel Angel Montero Construcciones.

Los esposos Marks preparan su equipo para la difícil misión

Aconcagua: intento de un matrimonio extranjero

Hay matrimonios en los que sus integrantes comparten riesgosas actividades, como el montañismo, con perfecta adecuación y complementación. En la historia del Aconcagua son famosos los trabajos andinísticos de los esposos Link, y de Dorly y Federico Marmilod más modernamente son varias las parejas que llegaron a esta latitud con el propósito de subir la empinada montaña.

William L. Marks, un ingeniero inglés de 57 años y su esposa francesa Mireille Marks, participan juntos en esta actividad desde hace 25 años. Ahora procurarán llegar a la cima del Aconcagua.

Ambos han escalado el Licancabur, de 5.800 metros, en la frontera chileno-boliviana; el Illimani, en la cordillera Real de Bolivia; el Huayna Potosi; el Pisco y han abierto una ruta en el flanco sur del Acamani, de 5.600 metros.

Ambos son miembros del Club Alpino Francés y cuentan con primeras cumbres en varios pico de los Alpes.

Marks es ingeniero en costos de producción y trabaja en una fábrica norteamericana instalada en la ciudad francesa de Marsella, de donde es oriunda su mujer, profesora de comercio

Realizaban ayer las tramitaciones pertinentes para ser autorizada su ascensión por la ruta norte del cerro.

Logro de brasileños

Por otra parte, también se autorizó ayer la misión que un andinistia solitario, de nacionalidad alemana, piensa cumplir en el coloso.

En tanto, se supo que días pasados tres brasileños (un hombre y dos mujeres) ascendieron a la cima por el glaciar de los Polacos y que no regresaron en el mismo día sino que pernoctaron en la cumbre. De confirmarse este hecho, conseguido según la versión por el andinista Sergio Beck y dos acompañantes del sexo debil, sería la segunda vez que expedicionarios duermen en la cúspide. En el verano de 1979 permanecieron tres días en ese inhóspito lugar, tres miembros de la expedición argentina al Manaslú, Jorge Jasón, Guillermo Vieyro y Ulises Sila Vitale lo hicieron para entrenamiento de altura para la posterior empresa en el Himalaya. Se ignoran los motivos que tuvieron los brasileños para emular ese logro. La noticia fue dada por uno de los integrantes de esa comisión en forma telefónica, al vicepresidente de la Asociación Mendocina de Actividades de Montaña, Luis Alberto Parra, poco antes de emprender el regreso hacia Buenos Aires.

Degustación de vinos en Arco del Desaguadero

Mediante la firma de un contrato realizado entre Bodegas y Viñedos Giol y la Dirección Provincial de Turismo, se acordó la instalación de una sala de degustación, promoción y ventas de vinos y productos frutihortícolas de la empresa estatal en el Arco del Desaguadero, en el límite este de acceso a Mendoza.

Para posibilitar su instalación, la Dirección de Turismo ha otorgado en calidad de préstamo gratuito a Bodegas Giol, un local de su propiedad, ubicado frente a la Hostería Provincia de Mendoza, en Desaguadero, haciéndose cargo la empresa de las refacciones del inmueble y del personal necesario para su atención.

Estas instalaciones servirán además para promover turísticamente los valores de nuestra provincia, para lo cual se otorgará folletería, material gráfico y literario referido a nuestra provincia.

El convenio tiene vigencia por un año, renovándose automáticamente, de no mediar disconformidad por ambas partes.

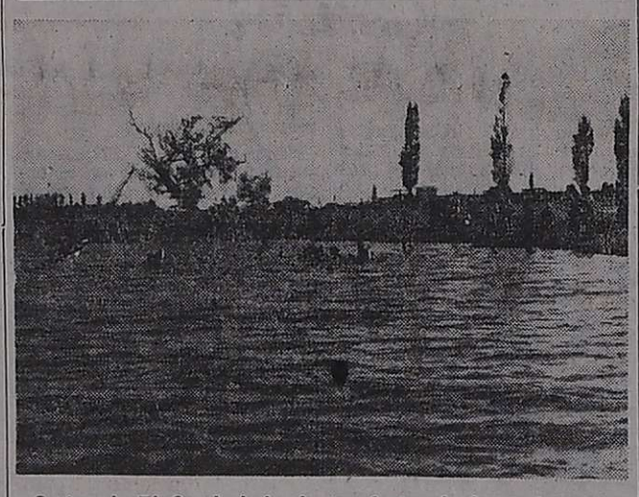

Sector de El Carrizal donde se efectuarán los trabajos de forestación.

Forestarán un sector próximo a El Carrizal

El director de Bosques y Parques Provinciales, ingeniero agrónomo José Eduardo Puelles, hizo saber que está adjudicada la forestación de 25 hectáreas de terrenos próximos al dique El Carrizal, donde serán plantados álamos, sauces, cipreses, pinos y otras variedades. Los trabajos comenzarán en el curso de este mes y estarán a cargo de la empresa Pelloni y Martínez.

La información de referencia fue proporcionada por el titular de esa repartición quien concedió una entrevista a un periodista de este diario en la que se refirió, entre otros temas, a un censo forestal proyectado para 1980.

En primer lugar, el ingeniero Puelles abordó el tema de los planes de forestación en el área recreativa del dique El Carrizal. Al respecto, dijo que en la margen derecha del lago se forestarán ocho hectáreas y se construirá una vivienda para un cuidador. Asimismo, en ese sector será emplazado un tanque destinado a la reserva de agua. En la margen contraria, se forestarán 18 hectáreas de superficie con derecho a riego de aguas provenientes del dique. En el futuro, dicho sector será transformado en un camping.

En El Carrizal también se está levantando un Centro de Control Náutico, sobre la margen derecha, junto al murallón.

El director de Bosques comentó, además, que es probable que se habilite un sector para la crianza de pejerreyes, lo que constituirá una novedad en la provincia.

Siembras

Con referencia a las siembras de peces en ese ambiente y en El Nihuil señaló que se realizaron normalmente con pejerreyes que se trajeron de San Luis en canje por truchas. La labor proseguirá durante el resto del año, inclusive en Agua del Toro, donde se efectúa desde hace tres años y aún permanece la veda a la pesca.

Ante una pregunta en el sentido de si no ha sido perjudicial interrumpir el ciclo biológico de los peces a través de la veda, permitiendo la pesca en días domingos y feriados en El Carrizal y El Nihuil, el ingeniero Puelles respondió negativamente. "Hemos actuado así —dijo— puesto que en esos ambientes la superpoblación de peces puede resultar nociva.

En otro orden, el funcionario informó que en el curso de este año será creada la primera reserva faunística de la provincia que se establecerá en un área de 40 mil hectáreas vecinas a la laguna de Llancanelo. La protección estará destinada a diferentes especies de animales pero, en una etapa inicial, se procurará el desarrollo del cisne "cuello negro", el flamenco andino y la garza.

Este territorio ha sido declarado de "reserva", mediante el decreto provincial Nº 9/80. No descartó el ingeniero Puelles que sea solicitada la colaboración de organismos nacionales o provinciales para la realización de estudios e investigaciones que se complementarán con las que efectúe el Departamento de Recursos Renovables de la Dirección de Bosques.

Finalmente, señaló que también figura como un proyecto, para ser llevado a cabo en 1980, la realización de un censo forestal.

"Lo primero que tenemos que lograr —dijo— es que el Poder Ejecutivo declare de interés provincial el recuento de nuestras existencias forestales, de tal manera de recibir la colaboración de las municipalidades y otras reparticiones. Para la realización del censo ganadero —añadió— todas las municipalidades y varias reparticiones de la provincia brindaron su activa colaboración".

Escolares de Capital están en El Carrizal

Parmanecerán durante dos días en un campamento educativo ubicado en El Carrizal, departamento Luján de Cuyo, 50 niños con edades comprendidas entre los 9 y los 13 años.

Este contingente forma parte del programa "Vacaciones en la escuela", implementado por el Ministerio de Cultura y Educación y pertenecen a la escuela "Nicolás Avellaneda", centro Nº 4.

Dirigidos por el jefe del centro, profesor William Correa, y la profesora Susana Spolianky, efectuarán en la Colonia de Vacaciones que la Universidad de Cuyo posee en El Carrizal, juegos recreativos y otras actividades de carácter educativos, los que culminarán hoy con un "gran fogón criollo", al que se ha invitado a asistir a los padres de los alumnos.

Comienza hoy el pago de pensiones a la ancianidad

La Dirección de Asistencia a la Ancianidad e Invalidez, dependiente del Ministerio de Bienestar Social, iniciará en la fecha el pago de la cuota de enero a sus beneficiarios.

Hoy se abonará en Capital de acuerdo al siguiente detalle: comisaría primera, de 9.30 a 9.45; comisaría Segunda, de 9.45 a 10; comisaría Tercera, de 10 a 10.15 y Casa de Pensionados de avenida Boulogne Sur Mer 361, de 10.15 a 10.45.

Los pagos proseguirán el lunes, de 9.30 a 10, en Colegio Compañía de María; de 10 a 10.15, comisaría Quinta; de 10.15 a 10.30, comisaría Sexta; de 10.30 a 11, Cooperativa Integral San Martín y de 11 a 11.15, Cuerpo de Caballería.

El lunes 11 y martes 12 la tarea se cumplirá en General Alvear, Godoy Cruz (comisaría 7ª), Guaymallén (comisaría 9ª) Junín, Las Heras, La Paz, Luján de Cuyo, Maipú, Malargüe Rivadavia, San Martín, San Carlos, San Rafael, Santa Rosa, Tupungato y Tunuyán.

Departamentos

El lunes se pagará, de 16 a 18, en Lavalle (agencia) y en Santa Rosa. El martes en el mismo horario, en Lavalle (Tres de Mayo y Jocolí) y Santa Rosa (Las Catitas).

Miércoles 13, de 16 a 18, en Godoy Cruz (comisaría 27ª), Guaymallén (comisaría 25ª), Lavalle (Costa de Araujo) y Gustavo André), Santa Rosa (La Dormida), (destacamento Coronel Dorrego); viernes 15, Guaymallén (destacamento Primavera y Los Corralitos) y el martes 19, en Maipú (destacamento Fray Luis Beltrán y Rodeo del Medio).

Educacionales

ociación de Maestros Láinez. ormó que los socios y consor- s del panteón, deben pasar por de de la entidad, para abonar uota social y tasa retributa- el segundo semestre de 1979 primera del corriente. Podrán rio de lunes a viernes, de 12; en caso contrario se in- rán las cuotas.

ación. — El ministerio de ra y Educación, hizo saber docentes trasladados por re- ión Nº 2874/79, que deben ntarse en la escuela de des- el 3 de marzo. La toma de ión es a partir del 1º de , fecha que deberá cons- n planillas de asistencia.

uela BT-2 "Miguel A. Pou- ". — La dirección citó a los os de 6º año (1980), a ha- presentes en el estableci- o el lunes 11 a las 9, para nza: las clases teóricas de trias.

c uela Nacional de Comercio uel Belgrano". — Comunicó ntre el 11 y 15 del actual. ánz Peña 1271, Godoy Cruz, a 19, se recibirán las soli- es de permiso de exámenes los alumnos que en cali- de previos libres, libres y por valencias, deseen rendir en la ma época de exámenes de o en los turnos mañana, y noche.

rección Nacional de Educación Adulto - Delegación Mendoza. a Dirección de Clasificación unicó a los docentes que tra- rón hasta diciembre de 1979, se encuentra en cada una de respectivas áreas, la circular , en la que se precisan las as que conforman el vigente enclador.

stituto "San Marcos" E-49. — ercial diurno), llama a con- o para el cargo de preceptor arones y señoritas. Los aspi- s deberán poseer título se- ario y presentar el curriculum , en Alem 241, teléfono 246913, a 13 y de 17 a 21.

Culto Católico

cretariado de Cursillos de ristiandad. — El Movimiento ursillos de Cristiandad in- a la Quinta Ultreya de no, a realizarse hoy en la oquia del Inmaculado Co- n de María, Martín Zapa- 38. El tema de la ultreya Bienaventurada tú, que has

Becas de la Fundación Rotary Internacional

"La Fundación Rotaria" de Rotary Internacional ha ofrecido becas para realizar estudios durante 1981-1982, en las siguientes especialidades: Entrenamiento Técnico, Graduados, Estudiantes Universitarios, Maestros de Inhábiles y Periodismo.

Están destinados a jóvenes de Mendoza, San Juan y San Luis.

El período que cubre la beca es de un año académico en el país elegido por el aspirante Incluye gastos de vivienda, alimentación, libros, útiles, matrículas, y los pasajes de ida y vuelta.

Las becas de Entrenamiento Técnico están destinadas a graduados de escuelas secundarias que hayan estado dedicados a un campo de la técnica durante un período no menor de dos años al momento de presentar la solicitud. Los aspirantes deberán tener entre 21 y 35 años. Estas becas están especialmente dirigidas a los técnicos de: química, vitivinicultura, frutihorticultura, minería, mecánica, construcciones, comunicaciones, laboratorio, etc.

Las becas para Graduados Universitarios que puedan tomar cursos postgraduados. Los postulantes deberán tener entre 20 y 28 años de edad en la fecha final para presentar la solicitud.

Las becas para Estudiantes Universitarios exigen a los candidatos haber completado dos años o más de estudios universitarios inmediatamente anteriores a la fecha final de presentar la solicitud y no tener aún la preparación para tomar cursos de post-graduados. Deben tener entre 18 y 24 años

Podrán optar a las becas de Maestros de Inhábiles todos aquellos que hayan estado ejerciendo la actividad de educadores, durante los dos últimos años, al momento de presentar

físicos, mentales o intelectuales. Deberán tener entre 25 y 50 años de edad.

Las becas de Periodismo están destinadas a quienes han ejercido la profesión durante los ultimos dos años. Es requisito haber aprobado el ciclo secundario o haber cursado dos años de estudios en esta especialidad. Deberán tener de 21 a 28 años de edad.

Se recomienda a los aspirantes a los diferentes tipos de becas ofrecidas poseer el dominio del idioma del país elegido para realizar los estudios. Las solicitudes deberán ser presentadas antes del primero de marzo de 1980 ante un Rotary Club situado en las proximidades de los domicilios de los solicitantes debiendo conocer previamente otros requisitos menores que el mismo Rotary Club podrá suministrar. Cabe mencionar que no pueden aspirar a estas becas familiares de rotarios o personas que se encuentren en relación de dependencia con respecto a ellos.

Para mayor información debe llamarse a los teléfonos 233632, 221895, de lunes a viernes en horario de comercio.

Harán corte de energía hoy en la Capital

A los efectos de efectuar reparaciones en una subestación transformadora de distribución Agua y Energía suspenderá hoy el suministro eléctrico, entre las 12.45 y las 13.45, en los sectores de la Cuarta y Quinta Sección, comprendidos por las calles Urquiza, Eusebio Blanco, Mitre, Chacabuco y Montecaseros.

UNIVERSIDAD DE MENDOZA

FACULTAD DE CIENCIAS JURIDICAS Y SOCIALES

INGRESO A PRIMER AÑO:

EXAMEN DE RECUPERACION

Los alumnos que cursaron y no aprobaron el pre-universitario en el año 1979, podrán incribirse para rendir un examen de ingreso recuperatorio hasta el 15 de febrero de 1980

DICTADO DE CLASES:

Del 11 de Febrero al 7 de Marzo.

FECHA DE EXAMEN:

10 y 11 de Marzo.

"Los interesados deben dirigirse a la Secretaría de dicha Facultad, sita en:

Diagonal Dag Hammarskjold 750 Mendoza

8|2|F|7296|8|2

Económicas

Mendoza se asoma al mundo a través de la Feria Aconcagua

La FIA 80 se inaugurará el 23

La existencia, puesta en marcha y funcionamiento de las denominadas ferias y exposiciones internacionales, se ha vuelto una imperiosa necesidad en el mundo de alto consumo, como es el que actualmente vivimos.

Mal puede alguien comprar aquello que ignora que existe y de allí que sea necesario contar con lugares adecuados para la muestra de productos. La idea no es nueva, ya que fenicios, asirios y caldeos, mil años antes de Cristo, habían montado estas exhibiciones en su comercio a través del Mar Mediterráneo.

En el caso particular de la Feria Internacional "Aconcagua", entra en lo que se denomina como ferias generales y horizontales, cuya duración llega a unos 15 ó 20 días, con libre acceso al público. Se exhibe toda clase de productos y el público puede adquirirlos.

Hay otras que se dedican a un solo rubro de productos, como el alimenticio por ejemplo y más bien está dedicado al rubro de los mayoristas, estando prohibidas o restringidas las ventas.

Hay otros tipos de muestras, como las ferias-exposiciones, donde se montan especialmente para "entrar" con determinados tipos de productos en otros países.

La importancia de las ferias ha sido comprendida por casi todos los países del mundo. Hay famosas, como las de Barcelona, en España; Colonia, Alemania; Milán, en Italia, que ya de por sí atraen al turista y al potencial comprador de todo el mundo. En Japón, por ejemplo, hay una feria permanente de productos electrónicos donde se observan elementos que parecen salidos de una serie de ciencia ficción, pero que son simplemente las muestras del adelanto tecnológico de ese país.

Con ese fin, la Unión Comercial e Industrial de Mendoza, por especial encargo del supremo Gobierno de la Provincia, organizó en 1978, en coincidencia con la realización del Campeonato Mundial de Fútbol, la primera Feria Internacional "Aconcagua", Fiat '78, cuyo éxito fue notable, no sólo por la cantidad y calidad de expositores, sino también por que fue visitada por miles de personas.

Dicho éxito posibilitó esta obra en la que ahora estamos empeñados, seguros de llenar un vacío que Mendoza necesitaba.

Tanto la Unión Comercial e Industrial de Mendoza, ente organizador de la Feria Internacional "Aconcagua" 1980, como el gobierno de la provincia, entienden que su objetivo no es únicamente realizar una feria esporádica, sino convertirla en un acontecimiento anual que entre definitivamente y con el prestigio suficiente en el calendario de las grandes realizaciones.

Esa es la razón por la cual, el gobierno de la provincia de Mendoza, ha cedido a la Unión Comercial e Industrial de nuestra provincia por el término de 50 años, un predio ubicado al costado noroeste del Cerro de la Gloria, con el propósito de que allí se constituya el Centro de Exposiciones Permanentes Fia y que se materializará su iniciación o su primera etapa en la realización de la 2ª Feria Internacional "Aconcagua" 1980. Es por eso que la importancia que tiene el centro de exposiciones permanentes para el futuro de Mendoza, es fundamental.

2ª Feria Internacional Aconcagua

La 2ª Feria Internacional "Aconcagua", que organiza la Unión Comercial e Industrial de Mendoza, se realizará del 23 de febrero al 9 de marzo de 1980, en coincidencia con la Fiesta Nacional de la Vendimia.

El módulo nº 2, visto desde el módulo 1, donde ubicarán los stands cubiertos y cuyas infraestructuras presentan características monumentales.

Está ubicada en un predio en el circuito denominado Challao-Cerro de la Gloria, al noroeste justamente del Cerro de la Gloria, en el Parque General San Martín. Está rodeado de un marco de singular belleza natural y más teniendo en las cercanías las magníficas instalaciones del estadio de fútbol del mundial.

Realizaciones y proyectos inmediatos

El terreno que recibió en cesión, la Unión Comercial e Industrial de Mendoza, era totalmente árido, desnivelado, y con todos los accidentes propios de una parcela en esas condiciones. Para ello, hubo que realizar un movimiento de más de 40.000 m3 de tierra, para conformar las terrazas y talúdes, aprovechando el natural desnivel del terreno, que de este a oeste alcanza a casi 30 metros.

Asimismo hubo que trasladar y colocar más de 1.200 m3. de tierra fértil, con una capa adecuada para permtir la posterior forestación del mismo, atendiendo la aridez de la zona.

En estos momentos se ha instalado una subestación de 630 KVA, para abastecimiento de energía suficiente para la feria.

Está montada una infraestructura para los servicios de luz y agua.

Se procede y próximo a finalizar, al cierre perimetral del predio.

Autoridades de la UCIM, entidad organizadora de la FIA 80 informan a un grupo de periodistas metropolitanos sobre aspectos del proyecto.

Se está terminando el módulo Nº 1, de 1.300 m3. de capacidad, que albergará los 48 stands cubiertos, para lo cual se está procediendo, en este momento, a su techado.

También se está materializando el módulo Nº 2, con el mismo propósito y cuya terminación se calcula en días más.

Asimismo se están realizando las instalaciones, para el funcionamiento de la administración de F.I.A. '80, que en su primera etapa, será utilizado para restaurante y administración.

Se han preparado los taludes para la plantación de césped, cuya tarea comenzó y que consiste en la colocación de paños de pasto, de acuerdo a los métodos modernos que se utilizan actualmente.

También se está construyendo la casa-habitación para el personal de servicio de intendencia y un depósito de materiales.

Descripción de las áreas

Areas de exposiciones: está previsto dos áreas de exposiciones, con una superficie total de 30.500 m2 destinando 10.500 m2. a superficie cubierta con pabellones de exposición y 20.000 m2 para exposiciones al aire libre.

Areas de estacionamiento: los estacionamientos están programados para albergar 400 vehículos particulares, 30 ómnibus de excursión, 50 vehículos para el personal y 100 vehículos especiales.

De esta manera la feria tiene una capacidad simultánea de 6.000 personas.

Area de recreación: con el objeto de que el conjunto tenga vida durante los doce meses del año, y poder contribuir en alguna medida al quehacer cultural y recreativo de la comunidad, se han previsto elementos funcionales y plásticamente llamativos, tales como un área de juegos para niños, una zona de restaurante al aire libre, un salón de conferencias y un micro-cine.

Sanitarios: se ha distribuido un conjunto de baterías a lo largo del recorrido peatonal, las que serán de fácil localización y se adecuarán a las exigencias del código de edificación.

Restaurante: este elemento tendrá el realce de los grandes restaurantes de nivel internacional y cubrirá una superficie total de 1.000 m2, divididos en un entrepiso de 400 m2 y una planta inferior de 1.000 m2., con lo que se logra una capacidad de 400 personas sentadas.

Primeros auxilios: habrá dos unidades computadas cada una para dos consultorios, una sala de espera y su correspondiente unidad sanitaria.

Centro de operación y servicios: en esta área funcionarán todos los servicios administrativos de la feria donde se han previsto sectores que prestarán todo tipo de servicio al expositor, tales como: telex, teléfono, prensa, sala de conferencias, traducciones,azafatas, reservas de pasajes y hoteles, aduana, servicios de secretarias, fotocopias, embalaje, etc.

Estas y otras realizaciones, se están materializando en primera etapa para el tan ansiado y esperado Centro de Exposiciones Permanentes FIA y que ahora —reiteramos— inicia su vida activa con la Segunda Feria Internacional Aconcagua 1980.

Brasil decidió liberar la importación de manzanas

Brasil decidió suprimir, durante 1980, la cuotificación para sus importaciones de manzanas provenientes de la Argentina. La información fue proporcionada por la Secretaría de Comercio, dependiente del Ministerio de Economía de la Nación, mediante un comunicado en el que expresa que durante el año pasado, Brasil había restringido sus compras de manzanas argentinas a una cuota que no excediera los 600 mil cajones. La Secretaría de Comercio destacó en el comunicado que la resolución resulta de importancia dado que Brasil absorbe el 65 por ciento de las exportaciones de manzanas que realizan los productores de nuestro país. El levantamiento —agrega la información— de las restricciones a las importaciones de manzanas y de otros productos fue uno de los temas que trató en el Brasil el secretario de Comercio, licenciado Alejandro Estrada, durante su reciente estada en ese país.

Asimismo, señala que se trata de la segunda medida tendiente a liberar el comercio con la Argentina que adopta este año en Brasil. En enero redujo en un cincuenta por ciento las restricciones que había impuesto a sus compras de quesos argentinos.

Sin embargo, la información oficial destaca que todavía se mantienen las restricciones en la importación de algunos productos entre los que menciona los ajos, cebollas, películas radiográficas y ciertos elementos electrónicos y metalúrgicos.

Amplían conceptos sobre la venta de cereales a Rusia

El gerente general de la Asociación de Cooperativas Argentinas, ACA, Rodolfo Safar, ofreció una conferencia de prensa que fue publicada por LOS ANDES el domingo último, en la que se refería a la venta de granos a la Unión Soviética.

Algunos conceptos crearon confusión en diversos sectores y cooperativas adheridas a la Asociación, por lo que concurrió a nuestra redacción, el jefe de la agencia Mendoza, señor Oreste Casucci, para ampliar esos puntos.

La nota señala que "las bases sentadas en esa entrevista permitirán que los embarques que ACA realiza hacia la Unión Soviética por conducto de la intermediación internacional del comercio de granos, se efectúen en adelante en forma directa, circunstancia a la que ACA le adjudica más importancia que a la magnitud de la operatoria".

Además señala: "La negociación estará encuadrada dentro de los lineamientos generales de la política dispuesta por el país, en el sentido de preservar la regularidad de sus relaciones comerciales con todos los compradores habituales de la Argentina".

Reciclaje de los residuos sintéticos

ALEMANIA (Especial) — En Austria se recogen cada año aproximadamente cien mil toneladas de basura de materia sintética. En adelante, estas basuras no serán transportadas a los campos en las periferias de las ciudades, sino que servirán en parte para ser recicladas.

La sociedad vienesa Kunststoffrückgevinnugs - Gesellschaft (KRG) ha desarrollado un nuevo procedimiento que ofrece la posibilidad de reciclar las 15 toneladas de materiales residuales sintéticos, cuya reutilización parece rentable: se trata principalmente de objetos de uso doméstico y de envases.

Designan jefe de Departamento en Vitivinicultura

Fue designado jefe del Departamento de Asuntos Jurídicos del Instituto Nacional de Vitivinicultura el doctor Hugo Segundo Médici, quien ocupaba la jefatura del Grupo de Trabajo de Asuntos Jurídicos de la Seccional San Juan.

El doctor Médici fue puesto en funciones en el transcurso de un acto realizado en la sede central de la repartición y que presidió el director nacional de Fiscalización Vitivinícola, enólogo Luis Rico.

El nuevo titular de la oficina de Asuntos Jurídicos se recibió de abogado, en 1955, en la Universidad Nacional de Córdoba, acreditando 28 años de actuación en la administración pública nacional. Desempeñó diversos cargos de gobierno y judiciales en la provincia de San Juan y como docente dictó materias en la Escuela de Comercio "Libertador General San Martín", dependiente de la Universidad Nacional de Cuyo. Actualmente, es asesor del Consejo de Profesionales de Ingenieros, Arquitectos y Agrimensores de San Juan.

En otro orden, se hizo saber que en la sede del INV se efectuará una reunión de la que participaron los jefes seccionales del organismo con jurisdicción en las distintas zonas de producción.

El encuentro fue presidido por el director nacional de Fiscalización Vitivinícola, a cargo interinamente de la intervención en la repartición, enólogo Luis Pedro Rico, y tuvo por objeto la coordinación del operativo de fiscalización y control del proceso de cosecha

Mercado de valores

Ambiente animado y activo en las operaciones bursátiles porteñas

La jornada de ayer en la plaza financiera se caracterizó por el alto grado de liquidez en que desarrollaron las operaciones. Las tasas pasivas ofrecidas al público por bancos y financieras continuaron descendiendo. Más de medio centenar de entidades modificaron las tasas ofrecidas entre uno y tres puntos.

Estas bajas llevaron a que los promedios de tasas ofrecidas bajaran de 66,36 a 65,92 % anual, en el caso de los bancos, y de 68,91 a 68,63 por ciento en el caso de las financieras.

Esta misma tendencia pudo notarse en las tasas pactadas entre las entidades en el mercado "Call Money". En general, el clima que se observó "fue de tranquilidad, realizándose pocas operaciones y con una tasa que osciló entre el 60 y el 64 por ciento anual.

Las expectativas por parte de los operadores de este mercado es que comience a producirse en estos días una moderada baja en el "call" como consecuencia de las amplias disponibilidades de dinero existente en las entidades y una considerable retracción en la demanda de crédito por parte del sector privado de la economía.

Pese á las modificaciones registradas en los rendimientos, las tasas máximas para los próximos treinta días, que abonan las entidades, se mantuvieron en los mismos guarismos de anteayer. Las correspondientes a los bancos y financieras estuvieron ubicadas en 70 y 72 por ciento respectivamente.

Bolsa porteña

BUENOS AIRES, 7. (NA). — Clima de firmeza general, ambiente animado y activo, caracterizaron la rueda desarrollada hoy en el Mercado de Valores mobiliarios local.

Al igual que en las jornadas anteriores, la excelente disposición puesta de manifiesto por la demanda, que actuó con gran interés y dirigió importantes volúmenes que abarcaron a gran cantidad de compañías industriales y comerciales, gravitaron muy positivamente, posibilitando la escalada de las cotizaciones de muchas sociedades anónimas, algunas de significación.

Desde los primeros registros realizados en pizarra, hízose evidente que la renovada afluencia de compras imprimía a la plaza un ritmo operativo muy ágil, al tiempo que los precios acusaban paulatinas mejoras.

Sin que decayera en ningún momento del grado de animación y actividad descripto, prosiguió comercializándose durante la totalidad de la sesión, debiendo señalarse que aun cuando existieron órdenes de ventas tendientes a realizar o efectivizar ganancias, éstas fueron absorbidas sin mayor dificultad y, en consecuencia, no provocaron deterioros en los guarismos que continuaron su ascenso.

Al término de la labor, el mercado accionario mostró una tónica firme en general y algo mejor aún para ciertos renglones.

En las 142 empresas cotizadas, el balance final arrojó un total de 80 alzas, frente a 21 compañías que quedaron en declinaciones, mientras 41 firmas se mantuvieron en el precio anterior.

Las mejoras de mayor significación en valor efectivo estuvieron encabezadas por Corcemar Ordinarias, que escaló 300 pesos; siguiéndole con 200 Hidrófila; de 100 en Productos Mú-Mú; de 90 en Magnasco; de 50 en Rigolleau, Rosenbusch y Patricios; de 40 en Corcemar Preferidas; de 30 en Canteras El Sauce; de 25 en Caputo; de 24 en Renault; de 15 en Introductora, etcétera. Contra las bajas de 50 pesos en Carbometal; de 20 en Schcolnik Preferidas; de 10 en Schcolnik Ordinarias y Cristalux; de 6 en Saint; de 5 en Ferrum y Siam; de 1 en Kasdorf y Cemac; de 0.70 en Welbers y otras menores.

Los ajustables, que mostraron tono sostenido, finalizaron con subas de 200 puntos para la serie 2ª; de 120 para la 3ª; de 50 para la 4ª; y de 30 puntos para la 4ª segunda emisión, es decir, con un promedio de mejora del orden del 1.07 por ciento.

Los BONIVA (interés variable) quedaron con subas de 0.50 pesos para la serie 1ª; de 0.20 para la 2ª y la 4ª, frente a la 3ª y la 5ª, que no se comercializaron. Estas mejoras representaron el 0.27 por ciento de avance.

Los BONEX, por su parte, quedaron sin cambios en 180.000 pesos y 185.000, para los años 1976 y 1977, mientras la de 1975 no registró negocios.

Daneri, ex dividendo, 10 por ciento en efectivo; García Reguera, ex dividendo, 20 por ciento en efectivo.

El total general de los negocios fue de 1.714.929.103 pesos nominales, de los cuales correspondieron a los fondos públicos 136.179.615 pesos y a los títulos privados 1.578.749.493 pesos, por la transferencia de 502.936.311 acciones. En BONEX se comercializó por 533.600 dólares, no habiéndose comercializado acciones de Industrial Paraguaya.

El monto operado en acciones acusó una disminución con relación a la rueda anterior del 5,64 por ciento, debiendo recalcarse que del total accionario operado el 78,07 por ciento fue absorbido por las veinte sociedades anónimas que reunieron mayores negocios.

Mercado mendocino

El Mercado de Valores de Mendoza informó que en su rueda de ayer se operó sobre un monto total de 9 millones 576 mil pesos, registrándose los cierres siguientes: Ipako, 24,50; Renault, 297; Terrabusi, 11; Pérez Companc, 73; Rosembusch, 1.910 y Colorín, 60.50.

El monto operado en otros mercados fue de 136 millones 764 mil 50 pesos.

Los bonos

Ajustables: segunda, 24.700-24.500; tercera, 7.500-7.380; cuarta, 5.300-5.250 y cuarta 2ª, 3.400-3.370.

Interés variable: primera, 112,50-112; segunda, 112-111,80; tercera, 101,70; cuarta 120,50-120,30 y quinta, 112.

Bonos externos: serie 1975, 175.000; serie 1976, 180.000 - 180.000 y serie 1977, 185.000-185.000.

El dólar

En la clausura del Mercado Libre de Cambios del Banco de la Nación Argentina, la cotización del dólar estadounidense fue la siguiente: Transferencia, comprador 1.670 y vendedor 1.677. Billete: 1.669 y 1.679. Casas de cambio metropolitanas: 1.674 y 1.681.

En nuestra capital, por otra parte, la divisa norteamericana mantuvo su promedio del miércoles: 1.676 y 1.692.

El oro, mientras tanto, tuvo una tónica variable en Nueva York, con un tope de 715 dólares la onza-troy. Finalmente, cerró a 698, que es el precio que Mendoza toma como índice.

En el exterior

LONDRES, 7. (UPI). — El dólar recuperó hoy algo del terreno perdido en recientes semanas y aumentó con respecto a varias divisas, mientras que el precio del oro, cayó por debajo de los 700 dólares la onza. En Londres bajó de 710,50 dólar la onza ayer, a 684 dólares al cierre de hoy. En Zurich bajó 20 dólares la onza, y cerró en 697,50 dólares.

"No había incentivos para el oro, y en cuanto empezó a afirmarse el dólar, el precio del oro empezó a bajar", dijo un corredor de la casa Samuel Montagu.

El dólar se mantuvo firme frente al poderoso marco alemán, y mostró mejo otras varias plazas.

"El dólar empezó a cuando se recibieron mores de que es inm que sean puestos en l los rehenes de Teherá jo un experto.

Pero a pesar de las tivas, el dólar mantu ganancias.

Cédulas hipotecarias

El Banco Hipotecari cional informó ayer l tizaciones para las hipotecarias, que como sigue: primera compra, 1.861,20 y 1.936,90; segunda, 1.67 1.791,30; tercera, 1.35 1.443,90; cuarta, 495 529,10 y por último, ta, 309,20 y 330,20.

La sucursal Mendoz BHN, por su parte, hi nocer los precios para de acuerdo con el deta guiente: primera serie, pra, 1.938,80; venta, 1. segunda, 1.793,90 y 1. tercera, 1.445,10 y 1. cuarta, 529,70 y 496,30 nalmente, la quinta, 33 309,60.

Fondo Cuyano

El Fondo Cuyano de sión informó que ay cuota parte se coti 529,97 pesos, contra la trada el miércoles que a zó los 509,78. El ex divi sigue sin variantes: 43,2 sos.

Vacunos: mejoras en los precios

BUENOS AIRES, 7 lam). — Con ligeras va tes en el clima como e tendencia, se operó hoy vacunos en el Mercado de niers.

En líneas generales pr minó un ambiente anim con mejoras de 10 a 50 p por kilo vivo. En terne regulares, el cierre fue tenido.

Entraron 6.806 animales 218 camiones y 6 vagones

Novillos especiales y bue 381-400, 1.820 - 1.880; 401-4 1.770 - 1.860; 441-480, 1.720 1.845, y de más de 480, 1.61 1.740. Regulares, 1.690 - 1.8 Overos negros: de 451 - 1.450 - 1.600 y de 520, 1.500 1.600. Cuarterones: 1.5 1.570. Cruzas: 1.580-1.800. V cas: buenas, 1.480 - 1.670. R gulares, 1.250 - 1.480. Conse va buena, 1.050-1.200. Conse va inferior, 850-1.000. Toros torunos, 1.450 - 1.555 y reg lares, 1.300-1.450.

Novillitos: buenos, 1.85 buenos, 1.850-1.930. Regular 1.650 - 1.930. Regulares, 1.67 1.840. Vaquillonas: especial y buenos, 1.750 - 2.055. Reg lares, 1.650-1.820. Ternero regulares, 1.770-2.100.

Tasas pasivas

En los plazos a 30 días l las entidades financieras l cales, la baja en los ofrec mientos de intereses anual fue el denominador comú Rebajaron tres puntos r respecto al día miércole Español, Faro y Carlés, d puntos menos ofrecieron B mecoop, Coinpro y Mont mar, mientras que Agrar Comercial del Norte, Créd Rural, Internacional, Libe tador, Regional, Udecoo Roberts, Corprend y Acis anotaron un punto en baja

El BIR ofreció, 35 día cuatro puntos menos y a días dos puntos hacia abaj

BANCOS:

	PLAZO FIJO 30d.	60d.	90d.	180d.	OTROS PLAZOS
Aciso (S. Cohbam)	69	70	70	70	7 d.55, 15 d.59, 23 d.
Aconcagua Coop.	68	69	70	—	7 d.57, 15 d.58, 23 d.
Acción Coop.	69	71	71	72	7 d.60, 15 d.61, 23 d.
Agrario	68	67	66	—	7 14d.56, 15 22d.57, 23 29d.
(1) América	—	65	64	63	7 14d.56, 15 22d.60, 23 29d.
Nac. Desarrollo	66	67	68	71	7 14d.53, 15 22d.57, 23 29d.
Bamecoop	68	68	70	—	7 14d.57, 15 22d.58, 23 29d.
(2) Bir	—	—	68	69	7 d.60, 15 d.62, 23 d.
(3) Boston	—	—	—	—	7 13d.60, 14 20d.61, 21 27d. 28 d.
Caja Nac. de Ahorro y S.	68	69	70	71	
City	65	62	61	—	7 d.56, 15 d.57
Comercial del N.	68	70	70	—	7 14d.59, 15 22d.60, 23 29d.
Créd. de Cuyo	68	69	70	71	7 14d.61, 15 22d.62, 23 29d.
Créd. Rural	67	65	65	65	7 d.55, 14 d.57, 22 d. 29 d.
Del Acuerdo S.A.	71	71	71	71	7 14d.62, 15 22d.64, 23 29d.
De La Empresa Coop. Ltdo.	71	71	71	72	7 14d.62, 15 22d.63, 23 29d.
Español	65	63	64	64	7 14d.55, 15 22d.56, 23 29d.
Faro Coop.	68	71	72	—	7 14d.62, 15 22d.63, 23 29d.
Feigin	68	70	70	70	7 d.59, 15 d.60, 23 d.
Financiero Arg.	69	68	68	72	7 14d.58, 15 22d.60, 23 29d.
(4) Galicia	—	62	62	65	7 d.55, 15 d.56, 23 d.
Ganadero	68	66	66	66	7 14d.60, 15 22d.63, 23 29d.
Hispano	69	69	69	—	7 14d.55, 15 22d.58, 23 29d.
Internacional	69	69	69	69	7 14d.60, 15 22d.61, 23 29d.
(5) Italia	—	62	59	52	7 14d.55, 15 22d.60, 23 29d.
Libertador Coop.	70	71	72	74	7 d.62, 14 d.63, 23 d.
Londres	65	66	66	67	7 14d.55, 15 22d.56, 23 29d.
Los Andes	70	71	72	73	7 14d.62, 15 22d.63, 23 29d.
Mendoza	67	68	69	68	7 d.57, 15 d.58
Nación	65	65	65	65	7 14d.53, 15 22d.55, 23 29d.
(6) P. Argentino	—	—	—	—	7 14d.50, 15 22d.53, 23 29d.
Previsión	68	68	68	68	7 14d.54, 15 22d.55, 23 29d.
Regional	68	69	70	—	7 14d.59, 15 22d.60, 23 29d.
Roberts	66	—	63	66	7 d.58, 15 d.60, 23 d.
Udecoop. C. Ltdo.	68	69	70	—	7 d.58, 15 d.59, 22 d.
COMPAÑIAS FINANCIERAS:					
Carlés	67	66	66	67	
Caudal	69	70	71	75	7 14d.58, 15 22d.59, 23 29d.
Coinara	73	74	75	76	7 14d.62, 15 22d.63, 23 29d.
Coinpro	68	70	70	70	7 d.61, 15 d.63, 25 d.
Condecor	71	71	71	71	7 d.61, 15 d.62, 23 d.
Corprend	70	71	72	72	7 d.61, 15 d.62, 23 d.
(7) Chrysler	—	69	70	73	
Emperador	70	71	73	73	7 14d.57, 15 22d.59, 23 29d.
Finanfor	68	69	70	76	
* Luján Williams	72	74	76	76	7 d.63, 15 d.65, 23 d.
Montemar	68	69	70	73	7 14d.60, 15 22d.61, 23 29d.
Multi-Crédito	74	75	76	78	7 14d.61, 15 22d.62, 23 29d.
** Occidente	73	75	76	80	7 14d.64, 15 22d.65, 23 29d.
Profim	70	72	74	80	7 d.63, 14 d.64, 23 d.
(8) Sadela Cía. Financ.	73	74	75	76	
Soc. de A. y P. para Vivienda:					
Columbia	66	64	—	—	7 14d.52, 15 22d.56, 23 29d.
*** Damore y Cía.	75	76	76	—	7 14d.65, 15 22d.66, 23 29d.
(9) Kolton S.A.	—	68	68	—	7 d.55, 15 d.56, 23 d.

(1) América ofreció a 35d.67%.
(2) Bir ofreció a 35d. 66%; 63d. 68%
(3) Boston, ofreció a 35d.66%, 63d.62%, 91d.62%, 182d.62%.
(4) Galicia ofreció a 35d. 65%
(5) Italia ofreció a 35d.65%
(6) Pop. Argentino ofreció a 35d.63%; 63d.63%; 91d.63%; 182d.63%
(7) Chrysler ofreció a 35d.68%
(8) Sadela Cía. Financ. ofreció a 120d.76%, 150d.76%
(9) Kolton S.A. ofreció a 35d.67%.
* Por imposiciones de $ 1.000.000 a $ 9.999.000.
** Occidente ofreció a 35d.74%
*** Damore y Cía. ofreció de 1/5d.48%.

Caso Filippini

Habría pronta sentencia de extensión de la quiebra

Importantes novedades en torno del sonado caso de la quiebra de "Filippini S. A. parecen ya ser inminentes. Las mismas están relacionadas con el pedido de extensión de la quiebra que obra en el V Juzgado Civil, en virtud de las gestiones empeñosamente realizadas por los acreedores, quienes con gran acopio de pruebas emanadas de los mismos señores Sarriguren y doctor Totera, han insistido en la determinación del verdadero sujeto de la quiebra, el que de conformidad con este criterio no es Filippini S. A. en forma excluyente, sino todos los integrantes del llamado "grupo Sarriguren", cuya real existencia ha quedado admitida en forma expresa por ellos mismos, según se verá.

Existe por una parte una sentencia de quiebra declarada por ante el XII Juzgado Civil. Si ésta quedara definitivamente en firme, los bienes de las sociedades que según la misma quedarían fallidas, responderían exclusivamente por el pasivo que se les atribuye y no por el definitivo. Por el contrario, de dictarse la esperada sentencia de extensión de conformidad con lo pedido al titular del V Civil, todos los bienes de los integrantes de aquel grupo, del doctor Felipe Totera, de la sociedad conyugal anónima denominada "COATLC" y de las sociedades presuntamente fallidas, tendrían que responder, como el activo común que son, por el pasivo común de todas en conjunto.

La inminencia de esta nueva sentencia toma mayor fundamento por el hecho de que los mismos señores Sarriguren, a través de sus mismos representantes legales, han reconocido de modo expreso la existencia de un conjunto económico" por mediar "identidad de medios de producción y de objetos"... "identidad en la integración física de las sociedades", y finalmente, "existe fundamentalmente un pasivo común" Esta es una literal manifestación vertida a fojas 207 (vuelta) de los autos 77092 del XII Juzgado Civil, elemento de juicio esgrimido por los acreedores en su solicitud de extensión de quiebra.

Efectuadas las consultas pertinentes a nivel profesional sobre la viabilidad de esta gestión, se concluye que la unidad del patrimonio es un principio que remonta al Derecho Romano. Resulta inconcebible que una universalidad de derecho responda por una parte del pasivo y, otra parte de esa distorsionada unidad, lo haga por otra parte del mismo pasivo. Más aún, se observa en este caso que de separarse el patrimonio en dos sectores —y según la sentencia del XII Juzgado Civil—, con el 80 % de los bienes del activo se respondería por un pasivo ínfimo (menos de un millón de dólares), mientras que con el 20 % del mismo activo (a su vez hipotecado a favor del Banco de Italia) se respondería por el mayor volumen de la deuda, cuya estimación inicial fuera de 56 millones U$S.

El trámite pendiente que más importancia tiene en la tramitación que se sigue en el V Civil radica en la citación de las personas implicadas, por sí o como representantes de diversas entidades, con el objeto de dar las explicaciones previstas en el artículo 95 de la ley 19.551. Cabe apuntar que la sentencia a dictarse por este juzgado no podría ser en ningún caso una copia "redundante" de la del XII Civil. Por el contrario, la misma abarcaría a la totalidad de las personas implicadas en la extensión de la quiebra y a la totalidad del pasivo de todas ellas, que es en rigor, un pasivo común.

AVISOS FUNEBRES

PARTICIPACIONES

SUSANA MESCH DE KAPLAN - Q.E.P.D. - Falleció el 7-II-80, en la ciudad de Córdoba. - El Consorcio del edificio de calle Chile 816, participa con profundo dolor su fallecimiento cuyos restos serán inhumados en la ciudad de Córdoba.
8|2|C|307|8|2

RECORDATORIOS

OSVALDO RAUL UGLESSICH
Q.E.P.D.
Falleció el 8-II-1978
La esposa, hijos, nietos y demás familiares ruegan un constante de recordación a su querida memoria en el segundo aniversario de su ausencia sólo física.
8|2|F|72904|8|2

OSVALDO RAUL UGLESSICH Q.E.P.D. - Falleció en San Rafael el 8-II-1978. - Su hermano, Omar Edisto Uglessich, su cuñada política María Elisa Alfa Olmedo de Uglessich, sobrinos y demás familiares ruegan una oración a su querida memoria.
8|2|C|118|8|2

JUAN CARLOS CASATI. - Q.E.P.D. - Falleció el 4-II-76. - JULIA C. DE CASATTI. - Q.E.P.D. - Falleció el 8-II-1976. - Sus familiares, ruegan elevar una oración en su querida memoria y cumplirse el cuarto aniversario del fallecimiento.
8|2|F|72974|8|2

MISAS Y FUNERALES

ALICIA ARIZU DE BRUGALETTA. - Q.E.P.D. - Falleció el 8-II-1979. - Su esposo, hijos y demás familiares invitan a la misa que en sufragio de su alma y al cumplirse el 19 aniversario de su fallecimiento, se oficiará en la iglesia de San Francisco (Sarmiento 180), hoy a las 9.30 horas.
8|2|C|094|8|2

GLIDYS LILIANA TOBELEN DE JUAN. - Q.E.P.D. - Falleció el 9-II-1979. - Su esposo, hijita, padres, hermanos, abuela y demás familiares, invitan a la misa que para rogar por el eterno descanso de su alma, se oficiará en la catedral de Loreto, el sábado 9 del corriente a las 19 horas, al cumplirse el primer aniversario de su fallecimiento. Favor que agradecerán.
8|2|C|545|8|2

CARLOS JOSE RODRIGUEZ MARZETTI (Tito). - Q.E.P.D. - Falleció el 8-II-1974. Su madre y hermano invitan a familiares y amigos a las misas, que por el eterno descanso de su alma se oficiará los días 8 y 16 del corriente a las 20 horas, en la parroquia San Agustín al cumplirse el 6º aniversario de su fallecimiento. Eternamente agradecidos.
8|2|C|081|8|1

LUIS D. CLEMENT DUBOIS Q.E.P.D. - Falleció el 13-II-78. Sus familiares invitan a la misa que para rogar por el eterno descanso de su alma se rezará en la iglesia de San Nicolás (Sarmiento 180), el miércoles 13 del corriente a las 20.30 horas, al cumplirse el 2º aniversario de su fallecimiento.
8|2|C|094|8|2

CANTIDIO GONZALEZ. - Q.E.P.D. - Falleció el 8-II-1979. - Su esposa e hijas invitan a familiares y amigos a la misa que por el eterno descanso de su alma se oficiará hoy a las 19 hs. en Nuestra Señora de Loreto, al cumplirse el primer año de su fallecimiento.
8|2|C|303|8|2

FRANCISCO J. LANDA (Don Panchito). - Q.E.P.D. - Falleció el 2-II-1935. - Julio César Villarroel Reynals, desde San Juan, rinde el inalterable homenaje de su recuerdo a la querida memoria de quien fue tres veces jefe de Investigaciones de la Policía de Mendoza, además de gran amigo y consejero.
8|2|F|73079|8|2

Gracias Espíritu Santo
POR EL FAVOR CONCEDIDO
S. N.
8|2|C|251|8|2

Gracias Espíritu Santo
POR EL FAVOR RECIBIDO
N. D. de C.
8|2|F|72920|8|2

SOCIEDAD ANONIMA DEL ATLANTICO
COMPAÑIA FINANCIERA
DICTUM MEUM PACTUM
SADELA
para nuestros inversores seguridad total
GARANTIA SADELA + GARANTIA B.C.R.A.
DEPOSITOS A PLAZO FIJO
LA MEJOR INVERSION
Sadela Central: RECONQUISTA 555 TEL. 393-5500/5650/ 5700/5800/5928
Sadela Mendoza: SARMIENTO 242 TEL. 247348 - 247105 244038
Entidad adherida al Régimen de Garantía de los Depósitos Ley 21526

EL AVAL SERIO Y RESPONSABLE QUE SUS FINANZAS EXIGEN
CREDITOS
Personales, a profesionales, hipotecarios, al turismo y para el hogar
EMPERADOR
Compañía Financiera s.a.
9 de Julio 1475/79 Mza.
Tel 231858
AUTORIZADA POR EL BANCO CENTRAL DE LA REPUBLICA ARGENTINA
ADHERIDA AL REGIMEN DE GARANTIA DE LOS DEPOSITOS Ley 21526
AVALADA POR UNA GRAN ESTRUCTURA EMPRESARIA

EXPERTA EN FINANZAS
multicrédito
COMPAÑIA FINANCIERA S.A.
Entidad adherida al Regimen de Garantía de los Depósitos Ley 21526
SAN JUAN 1317
CENTRAL CATAMARCA
JULIO 184 180
GRAL SAN MART

San Rafael

Nota gráfica tomada aguas abajo del puente por paso Barroso. Por estos lamentables hechos, La Pampa tiene motivos para efectuar sus reclamos sobre las aguas del Atuel.

Caudal del río Atuel se pierde por escurrimiento

Mientras tanto en la parte superior falta agua para atender los cultivos

SAN RAFAEL. — Los agricultores que riegan por el río Atuel están preocupados por los escurrimientos que se aprecian aguas abajo de la última toma de San Pedro del Atuel, y que motivan en la zona pampeana nuevas réplicas en demanda de un cupo de agua sobre ese río.

Esa inquietud de la gente que trabaja la tierra está más que justificada, debido a que es notoria la falta de agua en toda la parte superior del río Atuel, para atender las labores del riego, y ello se ve reflejado en los problemas del distrito Malvinas, por ejemplo, donde, a decir de regantes, trabajan sólo la mitad de su predio, o lo han debido abandonar por escasez de agua.

Por otra parte, conocida es la cantidad de pozos que han debido construirse en procura de agua del subsuelo para suplir ese magro caudal que se les suministra, a un costo de ejecución millonario y un gasto por mantenimiento y energía eléctrica, que también preocupa seriamente a los regantes, pues, ya no saben hasta cuándo lo podrán seguir sosteniendo, si las cosechas se mantienen esquivas y, cuando las logran, los precios no son compensatorios para tanto esfuerzo y sacrificio. Se encontraría así la razón del abandono de muchas propiedades que durante años fueron zonas productivas excelentes.

Hace pocos días un periodista del diario "La Capital" de Santa Rosa, La Pampa, que se llegó a San Rafael para informar sobre el partido de fútbol entre los clubes Costa Brava y Arizu Villa Atuel, en algunos reportajes que hizo en relación con el agua del río Atuel, se interesaba en conocer las razones que impiden para que ese río les siga aportando entre ocho y diez metros cúbicos como lo viene haciendo últimamente, en forma estable, las razones de esa oposición.

Causas de los reclamos

Como se ve, algo anda mal en el río, que daña severamente a los agricultores de San Rafael, ya que vienen aplicando desde hace muchos años atrás mermas en las entregas para suplir el agua que pierde el río en el curso de esos 125 kilómetros hasta llegar a la última toma en San Pedro del Atuel. Pero, lo que asombra, es mientras aguas arriba se introducen estas mermas, que son de gran valor e impiden llevar a cabo el riego normalmente del predio empadronado, se asiste a la entrega de esos valores en agua, que es parte de la riqueza de Mendoza, más allá del último regante, y esto permite crear reclamos y derechos a los pampeanos. Más de una vez se ha planteado la pregunta: "¿Qué pasa en el río Atuel?". Y ahora volvemos a repetirla.

La falta de agua para riego, o mejor dicho, la menguada dotación que se entrega en los canales de San Rafael, obligó a los regantes a buscar compensación en el agua del subsuelo para salvar a sus cultivos. Hasta el año 1973 se habían construido a la vera del río Atuel, o sea en la zona servida por ese río, 685 pozos, a un costo extraordinario. Una estadística de esa época daba estas cifras para las zonas servidas con canales derivados de ese río, solamente en el departamento San Rafael: Cañada Seca, 195 pozos; Villa Atuel, 138; Real del Padre 114; Goudge, 115; La Llave, 65; Jaime Prats, 31 y Las Malvinas, 28.

Desde entonces la construcción de pozos continúa. En Villa Atuel, Bodegas y Viñedos Arizu tiene en ejecución varios y la refacción de los existentes para resolver el déficit de agua para sus cultivos, debido a las mermas que se aplican a los canales de la zona superiores del río. Todo este esfuerzo económico y de desprendimiento de un bien tan preciado como lo es el agua, queda burlado con ese escurrir del río de un caudal que sirve a los pampeanos para reclamar derechos. Esto parece asombroso.

El 23 de agosto de 1977 "La Nación" de Buenos Aires, anunciaba en uno de los alegatos que de tanto en tanto hacen los pampeanos, en una información procedente de Santa Rosa: "El río Atuel escurre por tierra pampeana su caudal. Así lo confirma una información oficial señalando que incursiona en esta provincia por el arroyo La Barda, llegando actualmente a 15 kilómetros aguas arriba de Algarrobo del en la administración de ese Aguila, con un ancho de 20 metros y un caudal de 7 metros cúbicos por segundo".

Esta información muestra la sorpresa de los pampeanos al ver escurrir el río en esa zona. Recordemos que también el año último desbordó el río IV de Córdoba y sus derrames también invadieron territorio pampeano cortando caminos, etc., y podría darles derechos para disponer como se hizo entonces, que "técnicos de la Administración Provincial del Agua volaron sobre el área para establecer, junto a los registros que se llevan normalmente, las características de los caudales, así como las causas del escurrimiento estimadas en una sobrecarga de los embalses de El Nihuil". Así decía el diario metropolitano por entonces.

La verdad sobre el terreno

La verdad es menester verla sobre el terreno, recorriendo San Rafael y General Alvear, para apreciar lo hecho a través de este último siglo aprovechando el agua de ese río. Y recorrer también la zona pampeana, a todo lo largo de los veinte cursos y brazos formados por las crecientes aluvionales del río Atuel, y no se encontrarán ni vestigios de que alguna vez los naturales del lugar hayan producido algún tipo de aprovechamiento. Allí se formaron, como en tantas otras zona, bañados por crecidas como ésta que duró meses, del río Quinto, en que los fenómenos de la naturaleza superan la capacidad del hombre para controlarlos.

San Rafael no puede continuar castigado por una conducción que parece caprichosa en la distribución del agua del Atuel. Más allá de San Pedro del Atuel, desaparece la zona bajo riego y lo que escurre, es agua que se pierde, que no genera bienes, ni riqueza. A la vez, sirve, como lo decimos más arriba, para que prosigan estos embates que tanto dañan y perturban la vida de trabajo y obligan al gobierno de la Provincia a responder a los reclamos pampeanos por un bien, el agua del Atuel, que ha generado esta poderosa fuente de trabajo y de producción, que nada ni nadie puede destruir sin incurrir en un daño a los superiores intereses del país. Es un derecho creado hace un siglo atrás y mantenido en el curso del tiempo al servicio de la producción y de los 200 mil habitantes aquí radicados.

POLLOS
VIVOS, el Kg. $ 3.480
Gallinas. Lechones. Chivitos. Patos. Pavos. Conejos. Huevos frescos. Corderos. Vivos y faenados. Ventas por mayor y menos. AVICOLA RODRIGUEZ PEÑA - Carril Rodríguez Peña Nº 2443. Teléf 223326. Godoy Cruz (Mza.).
8|2|F|72897|10|2

Ahora, TODOS LOS DIAS, Diario LOS ANDES en CORDOBA
Solicítelo en: CAPITAL
PARADA COLON Y GRAL. PAZ
ESTACION TERMINAL OMNIBUS
RIO CUARTO
KIOSCO EL MEJOR - TERMINAL OMNIBUS
VILLA MARIA
KIOSCO RUBEN VILLA - SAN MARTIN Y E. RIOS
SAMPACHO
KIOSCO EDGARDO BONGIOVANNI

También este año lo acompañaremos en sus VACACIONES SERRANAS
(Desde el 2 de Enero de 1980)
Léalo diariamente en:
RIO CEBALLOS - VILLA ALLENDE - UNQUILLO - SALSIPUEDES - LA GRANJA - MALAGÜEÑA - VILLA GRAL. BELGRANO - AGUA DE ORO - ALTA GRACIA - SALDAN - CAPILLA DEL MONTE - MINA CLAVERO - VILLA CURA BROCHERO - VILLA CARLOS PAZ - VILLA DEL LAGO - TANTI - BIALET MASSE - COSQUIN - LA CUMBRE - LOS COCOS - LA CALERA - SANTA MARIA - LA PUERTA - SANTA ROSA.

Funcionan nuevos incineradores en un hospital

SAN RAFAEL. — El director del hospital "Teodoro J. Schestakow", doctor Eduardo A. Garzuzi, ha hecho saber que han comenzado a funcionar los incineradores del nuevo edificio del hospital Schestakow. Se aclara que con ello se dejará de utilizar el precario que se había emplazado sobre calle Emilio Civit y que había dado lugar a que los vecinos de ese sector, próximo al hospital, se sintieran molestos por el humo y malos olores que arroja el mismo.

Autoridades del centro vecinal barrio UNIMEV

SAN RAFAEL. — Armando Colchicini preside la nueva comisión directiva del Centro Vecinal Barrio UNIMEV de esta ciudad. Le acompañarán en su gestión, como vice-presidente, Julio César Dume; secretario, Juan Abud; prosecretaria, Norma Edith de Giorgi; tesorero, Jesús Amaya; prosecretario, Roberto Torres; secretario de actas, Alfredo Asof; vocales titulares, Norma Carmen de Gerlero y Antonio Héctor de Martos; en calidad de suplentes lo harán Héctor Carballo y Pedro Macaluzzo; revisores de cuentas, Victoriano José Ruedi y Andrés Jorge Cicala; asesor legal, Juan Adolfo Pintos; subcomisión de prensa y difusión, Raúl Reynal y Carlos Maldonado.

Educacionales

Destacan méritos de un ex alumno

SAN RAFAEL. — La Escuela Normal Nacional Superior de Profesorado "Mercedes Tomasa San Martín de Balcarce", ha informado que Héctor Miguel Lorca, ex alumno y ex abanderado del establecimiento en el curso lectivo 1979, he rendido examen de ingreso al Colegio Militar de la Nación. En tal ocasión se ha hecho acreedor al premio al mérito de 1ra. categoría y a una beca total por el primer año de estudio. Por ello lo destaca públicamente e insta a la juventud a seguir tales ejemplos".

Escuela BM Nº 2

SAN RAFAEL. — La Dirección de la Escuela de Bachillerato y Magisterio Especializado Nº 2 "Mercedes Alvarez de Segura" ha hecho saber que los días 11 y 12 del corriente de 9 a 12, se llevará a cabo la inscripción de alumnos que vayan a ingresar a primer año.

Bachillerato libre de la Escuela Normal

SAN RAFAEL. — La dirección de la escuela Nacional Normal Superior de Profesorado "Mercedes Tomasa San Martín de Balcarce", ha hecho saber a los interesados en rendir examen en bachillerato libre que deben inscribirse. Los días fijados para rendir en el turno febrero-marzo, se ha fijado entre el 12 y el 16 del actual, en secretaría del establecimiento, de 8 a 11.

Municipales

SAN RAFAEL — La Municipalidad, ha reiterado el pedido a todas aquellas personas que dispongan de camiones, que depositen la basura y escombros en el sector denominado "Córdon Ecológico", ubicado detrás del matadero.

Feria franca

SAN RAFAEL — El Departamento de bromatología Municipal, ha hecho saber que la feria franca que venía funcionando en calle Azcuénaga los días sábados, en lo sucesivo lo hará en Balcarce, entre Independencia y Ortiz de Rosas.

Esa medida se ha tomado por entenderse que habrá de prestar mejor servicio a la población.

San Juan

El déficit habitacional en Caucete sigue siendo grave

SAN JUAN. — La ciudad de Caucete y zona aledaña, gravemente afectadas por el terremoto de 1977, fueron visitadas por el gobernador de la provincia, los tres ministros del Poder Ejecutivo, funcionarios del Instituto Provincial de la Vivienda y otros numerosos funcionarios, con el propósito de verificar la situación existente, en particular, en materia habitacional.

El brigadier Angel Manuel Zamboni, que fue recibido por el intendente Víctor Ahun, había sido invitado por la Federación de Uniones Vecinales del departamento para que observara sobre el terreno los problemas allí existentes, que han cobrado alguna gravedad últimamente y dado el tiempo transcurrido desde el terremoto.

"La principal cuestión planteada fue el importante déficit habitacional que sigue padeciendo la zona, y al respecto se solicitaron al gobernador urgentes medidas para superar la situación aunque sea parcialmente, y se sugirió, entre otras medidas, institucionalizar los planes de vivienda por ayuda mutua.

Los funcionarios presentes respondieron que se trata de aumentar los recursos para ese tipo de planes en el presupuesto del presente año y que estaría concluido en los primeros días de marzo.

Barrios de emergencia

La comitiva oficial pudo observar el lamentable estado de los barrios de emergencia que, en general, carecen de los servicios esenciales. El problema se ha visto agravado últimamente con los temporales que afectaron a la provincia, con lo cual se han convertido en lodazales intransitables las calles, deteriorándose, además, las ya difíciles condiciones de habilitabilidad de las casas precarias.

En todos los casos, los vecinos expresaron al gobernador brigadier Zamboni, su voluntad de colaborar con la obra de gobierno referida a vivienda.

El recorrido incluyó sectores conocidos como Villa Etelvina, El Rincón, Villa Independencia, Villa Las Rosas y Santa Isabel, y una visita al matadero municipal, que está clausurado desde hace tiempo, y que se propicia privatizar entregándolo a los cortadores de carne del departamento.

Conceptos del gobernador

El gobernador, en palabras pronunciadas en la municipalidad, entre otros conceptos, expresó: "A través del Sr. intendente, en varias oportunidades hemos tenido conocimiento de los problemas de ustedes. Lo que ocurre es que no sólo Caucete interesa al gobierno, sino todos los departamentos. Caucete, si uno analiza lo que se ha hecho, ha tenido un lugar preferente en todos los problemas de gobierno. El mayor problema, evidentemente, es el déficit habitacional. Ustedes saben que el gobierno nacional nos ha prometido un plan trienal de 12 mil viviendas. Sabemos que ese número no alcanza. Por lo menos faltan 25.000 casas para paliar el déficit en todas las zonas afectadas por el terremoto. De las 12.000 viviendas, una parte importante le corresponde a Caucete. Del plan trienal, a Caucete le corresponden 1.537 del plan FONAVI de las cuales se han construido ya 250 y están en ejecución 233 más, lo que totalizan 483 en estos momentos.

Ayuda mutua

"En la reunión de la Casa de Gobierno, el señor Salvador Fallvene, presidente de la Federación de Uniones Vecinales, me planteó un problema: de ver la posibilidad de construir un barrio de 120 viviendas por ayuda mutua. En tal sentido, existe una experiencia anterior bastante beneficiosa.

La provincia estaría en condiciones de hacer la planificación correspondiente. Para 100 viviendas haría falta unos 500 millones de pesos, cifra que en estos momentos la provincia no tiene, porque recién estamos distribuyendo el presupuesto para 1980. Otro problema sería que si encaramos este problema, todo San Juan requerirá planes similares.

"Por otra parte, para este año, el FONAVI ha destinado 35.000 millones de pesos, cuando hacen falta 135.000 millones más. Vamos a gestionar un suplemento especial para encarar el tipo de vivienda que nos solicitan en Caucete. Y para no ser injustos con San Juan, debemos conseguir un plan de ayuda mutua integral para la provincia".

El gobernador informó a los periodistas que en la semana próxima viajará a la Capital Federal para solicitar refuerzos presupuestarios y continuar con la reconstrucción de las zonas afectadas por el terremoto. Ese refuerzo sería especialmente para el sector vivienda, ya que la cifra asignada para este año es insuficiente.

En una visita al hospital de Caucete, en construcción, el gobernador anunció que se entregará antes de la fecha prefijada para su terminación.

Calendario académico de la universidad

SAN JUAN. — Con el propósito de planificar las actividades académicas y brindar a los alumnos la posibilidad de alcanzar un mayor ordenamiento y provecho de los estudios, la Universidad Nacional de San Juan ha aprobado el calendario anual de actividades docentes.

Se fija como ciclo lectivo el comprendido entre el 11 de febrero y el 30 de diciembre del presente año. Las clases se iniciarán en todas las facultades de la Universidad el 17 de marzo y finalizarán el 8 de noviembre, con excepción de las correspondientes a las asignaturas de primer año, cuya iniciación se fijará oportunamente.

El primer cuatrimestre se extenderá entre el 17 de marzo y el 20 de junio y el segundo entre el 1º de agosto y el 8 de noviembre. Los turnos de exámenes serán siete, distribuidos en tres épocas: julio, dos turnos; noviembre - diciembre, tres turnos, y febrero - marzo (1981), dos turnos.

No se dictarán clases ni se tomarán exámenes en los siguientes días: jueves y viernes santo, 1º de mayo, 5 de mayo, 20 de junio, 9 de julio, 17 de agosto, 21 de setiembre, 8 de diciembre y 25 de diciembre. Tampoco durante los feriados docentes decretados por ley del Gobierno de la Provincia.

En cuanto a las vacaciones o receso de invierno, serán entre el 10 y el 19 de julio y las vacaciones anuales docentes entre el 1º de enero y el 14 de febrero de 1981.

Un subsidio de 248 millones de pesos otorgóse a la UNSJ

La casa continúa en estado de acefalía

SAN JUAN. — Por primera vez, el Poder Ejecutivo de la Nación, a través del Ministerio de Bienestar Social, ha otorgado subsidios a las universidades nacionales para la realización de programas de infraestructura, equipamiento y actividades recreativas. Con ello, según expresa la resolución correspondiente, se tiende a la promoción y difusión de las actividades de recreación en todos sus aspectos en procura de un buen uso del tiempo libre de la población universitaria.

El monto total asciende a la suma de 248 millones de pesos, de los cuales, 34 millones corresponden a la Universidad Nacional de San Juan.

A la remodelación del albergue universitario ubicado en Desamparados se destinarán 15 millones de pesos, en tanto el resto se aplicará al programa de actividades recreativas que incluye turismo-estímulo, turismo académico y estímulo al deporte, y campamentos en Barreal, Valle Fértil, Villa La Angostura (Neuquén) y Las Hornillas.

Rector sustituto

SAN JUAN. — El contador público nacional Roberto López Aragón reasumió sus funciones como rector sustituto en la Universidad Nacional de San Juan, sin que se haya modificado el estado de acefalía de la casa de estudios.

La universidad local, además de sus funciones específicas de orden académico, científico y técnico, tiene una gravitación social y humana de gran significación en la comunidad ya que millares de estudiantes, docentes y personal no docente conforman una estructura importante para la vida de San Juan.

Por ello —se señala en círculos responsables— importa que la casa de estudios no sufra deterioro alguno y se rehabilite totalmente al iniciarse un nuevo año lectivo.

Debe darse una solución cuanto antes al estado de acefalía, que ha entrado en el tercer mes desde la asunción del rector Dr. Apar[illegible] canos y secreta[illegible]

Elección en CAVIC: lista azul fijó sus postulados

SAN JUAN. — La lista azul, cuyo consejo coordinador preside el señor Emilio Baistrocchi, ha dado a conocer las postulaciones y propósitos con relación a las elecciones que tendrán lugar mañana sábado en la CAVIC, los principios, que serán sostenidos en la Asamblea de la Corporación, son los siguientes:

Los montos aportados por el gobierno para solucionar la situación financiera de CAVIC, deben ser a título de indemnización por los daños ocasionados a la corporación y que la llevaron a su actual estado del cual no tienen la culpa los viñateros; CAVIC debe continuar siendo una empresa de economía mixta, con respaido estatal.

CAVIC debe comprar el vino a los maquileros y moler la mayor cantidad de uva posible; que mantenga centros de expendio y plantas de fraccionamiento para aumentar su venta de vinos; que procure el máximo desarrollo de su planta de envasamiento en origen.

CAVIC debe ser reestructurada de tal forma que pueda cumplir eficientemente los fines para los que fue creada. Promover un acercamiento de todos los viñateros para que se interesen en los problemas fundamentales del quehacer vitivinícola, logrando la participación de quienes hasta hoy no se han sentido representados por ninguna institución de productores.

Con un grupo de gente honesta, leal y no comprometida con intereses ajenos, dar nueva técnica a la actividad del viñatero en función de la defensa de sus reales intereses, en el marco actual de sus necesidades. Defender a entidades indispensable para los viñateros como la CAVIC y el Consejo de Promoción Agrícola. Luchar por una defensa y cobertura del viñatero y su grupo familiar mediante una obra social, tan largamente añorada y sobre la cual no hay resultados concretos.

Defensa del viñatero ante la voracidad fiscal, cuestionando la justicia del Impuesto Nacional de Emergencia a la Producción Agropecuaria; injusticias en la reglamentación del Impuesto Nacional al Patrimonio o capitales y total rechazo a la pretención de imponer el IVA, a los productores del agro.

Gestionar ante el gobierno de las Fuerzas Armadas la desgravación total de viviendas rurales en las mismas o mejores condiciones que las otorgadas para viviendas de alquiler, ya que contribuirá a paliar el déficit habitacional, colaborando con la política del gobierno de la provincia en la materia, tomándolo como aporte privado con profundo contenido social para dar una vivienda digna a sus obreros.

También figura entre los objetivos de los centros que integran la lista azul, procurar la reestructuración de la Federación de Viñateros, para que sea una verdadera federación, es decir, una entidad que agrupe a los centros departamentales que se integrarán en ella y a quienes representará, asumiendo la defensa de los intereses de los viñateros.

La lista azul entiende que la Federación Viñateros es la entidad madre que debe agrupar orgánicamente a los productores, superando la situación de autoridades desintegradas y acéfalas como está funcionando desde julio de 1978.

Zona Este

San Martín

Los baldíos sin cierre son refugios de alimañas

SAN MARTIN. — Los terrenos baldíos carentes de cierres, ubicados en zonas urbanizadas de esta ciudad, continúan siendo un tema de molesta actualidad. En esta oportunidad, un grupo de vecinos de calle Viamonte ha hecho llegar su queja a esta corresponsalía.

En la nota de pedido de publicación, indican que han realizado gestiones ante las autoridades municipales con relación a un baldío situado en calle Perutti entre Viamonte y Balcarce, e iniciado un expediente al respecto. En la iniciación del expediente, que lleva número 8441 y fecha 17 de diciembre del pasado año, mencionan que el terreno "se encuentra sin cierre reglamentario"; allí "crecen malezas, lo que provoca la acumulación de insectos y roedores". Finalmente, "solicitan la limpieza y desinsectación del referido baldío y el cierre del mismo".

"A pesar del tiempo transcurrido y de haber concurrido varias veces (a la municipalidad) a conocer el resultado" —señala uno de los vecinos afectados— no se ha obtenido aún respuesta a los reclamos.

Una visita al lugar permitió comprobar la exactitud de la denuncia. En el lote de grandes dimensiones, que manos desaprensivas han transformado en improvisado basural, las malezas han crecido de manera considerable, brindando inmejorable refugio a los roedores. La vista se completa con innumerables insectos, constituyendo todo el cuadro una imagen desalentadora, tanto sanitaria como estéticamente.

El problema que suscita la inquietud de estos vecinos se reproduce en otros sectores de la ciudad, y el calor de la estación contribuye a agudizarlo. Frente a él, es conveniente recordar los conceptos vertidos por el intendente municipal con relación a este preocupante tema.

En entrevista concedida días atras a LOS ANDES, el doctor Agnesi manifestó que se habían expedido ya los emplazamientos a los propietarios en infracción a la ordenanza que regla la limpieza y cierre de estos baldíos. Interrogado acerca de los resultados obtenidos, estimó que habían sido positivos sólo en un 20 por ciento de los casos, y recalcó este hecho como una falta a la solidaridad vecinal. Sobre la medida punitiva a adoptar —limpieza y cierre de los terrenos por cuenta de la comuna, con posterior cargo a los infractores—, el jefe comunal expresó que la municipalidad aguardaría durante el primer semestre de este año el cumplimiento voluntario de la ordenanza y procedería luego a ejecutar por sí los trabajos de cierre y construcción de veredas, otro problema que afecta la estétca urbana.

Cabe preguntarse si no es brindar a los infractores tanto a las normas comunales como aquellas que, implícitas, rigen actos de la vida ciudadana (genéricamente denominadas "de buena vecindad"), un plazo que —vista la resistencia al emplazamiento municipal— sería inmerecido.

La Municipalidad de San Martín debe y puede allegar pronta solución a un problema cuya persistencia no condice con el rango que ya ha alcanzado esta ciudad cabecera. Se ha mencionado que la comuna carece de materiales y personal para la ejecución de las obras necesarias; que la limpieza y cierre mencionados restarían fondos a otras obras públicas en ejecución; también se ha propuesto un sistema de inspección a la limpieza de estos terrenos, con aplicación de multas progresivas. Y aquí los signos de interrogación surgen nuevamente: ¿es posible asegurar que la ejecución de cierres e terrenos baldíos afectará el normal desarrollo de otras obras, cuando los cierres serán pagados por los propietarios? ¿la inspección propuesta, no significará solamente un paliativo temporal, con su secuela de nuevos infractores, nuevos emplazamientos y consiguientes nuevas demoras a la solución de un problema que —ya se ha dicho— afecta seriamente la higiene de la comunidad?

Las respuestas estarán a cargo de una administración municipal

Necrología

Santiago Vicente Testa. — **SAN MARTIN.** — A la temprana edad de 38 años dejó de existir en esta ciudad el señor Santiago Vicente Testa.

Desde corta edad dedicó sus esfuerzos al conocimiento y práctica de la actividad mecánica, destacándose especialmente en una empresa petrolera, en la cual llegó a ocupar cargos jerárquicos, en medio del aprecio de sus superiores y compañeros de tareas. Su deceso provocó hondo pesar entre sus familiares y amigos.

Acción conjunta contra la deserción escolar

SAN JUAN. — Se coordinarán acciones para corregir las causas de la deserción escolar entre Gendarmería Nacional las municipalidades y la autoridad escolar.

El ministro de Gobierno, comodoro Ervin Roberto Kern, convocó a los titulares de las municipalidades solicitándoles la colaboración relacionada con la acción cívica que desarrolla Gendarmería Nacional en las zonas de frontera y especialmente para corregir las causas de la deserción escolar.

Se explicó que en la 8ª Brigada de Infantería de Montaña, con asiento en Mendoza, ya se encuentra un cargamento de muebles para la puesta en marcha de una Misión Monotécnica del Consejo Nacional de Educación Técnica (C.O.N.E.T.) que funcionará en el destacamento de Gendarmería Nacional en Barreal. Esa misión forma parte de las acciones que realiza Gendarmería Nacional en las zonas de frontera y completa la campaña "Marchemos a la frontera" realizada en todo el país.

La Misión Monotécnica de Barreal tiene como objetivo el dictado de disciplinas de especialidades como carpintería y otras, con la finalidad de formar a los jóvenes de la zona y contribuir al asentamiento de las poblaciones fronterizas.

El tema de la reunión giró en torno de la deserción escolar y la contribución de las municipalidades a su solución, especialmente a través del contacto directo que las comunas mantienen con la población.

Se convino e iniciar una acción conjunta entre la Subsecretaría de Instrucción Pública y las municipalidades para programar acciones para corregir decisivamente las causas de la deserción en el nivel primario.

Las medidas por adoptarse serán de orden indirecto, en cuanto a la difusión de consejos para promover la retención y el envío de los menores a los centros educativos, destacando la responsabilidad de los padres. Las medidas de orden directo estarán dirigidas a fiscalizar la deserción, a través de las empresas privadas y estatales de las cuales dependen los jefes de familias con niños en edad escolar.

Pídese solución a serias deficiencias sanitarias

SAN MARTIN. — Las emanaciones derivadas de una cámara colectora de residuos cloacales, aguas estancadas en cunetas, roturas en pavimento, son algunos de los inconvenientes que deben afrontar los vecinos de Avenida Mitre, entre Tropero Sosa y Tucumán.

El mayor problema del sector es la presencia, sobre el cantero central de la avenida, de una cámara colectora que sirve a la red cloacal del cercano Barrio Empleados de Comercio. Provista de un grupo de respiraderos, la instalación provocaba fuertes olores; desde hace algún tiempo, personal de la repartición a la cual pertenece el servicio procede diariamente a verter cloro en la cámara, lo cual constituye, sino una solución, al menos un paliativo al problema. Sin embargo, los vecinos expresaron que deben tomarse medidas más definitivas, dado que —sostuvieron el barrio vecino se ampliará y las molestias, que persisten en aquellas jornadas cuando no se aplica cloro, se presentarán nuevamente. Señalan que una solución realmente eficaz sería la instalación de un sistema de ventilación que eleve las emanaciones y el control periódico del buen funcionamiento de los motores del servicio.

Las cunetas, un complemento también un problema en esta barriada de San Martín. Las situadas a ambas márgenes de avenida Mitre y al este de Tropero Sosa, interrumpen su recorrido al llegar a esta última arteria. Resultado: agua estancada en una de ellas y en la otra, total ausencia del líquido elemento, hecho que se refleja en el pequeño tamaño de los árboles que la bordean.

Las tribulaciones higiénicas de los vecinos no concluyen allí. Se agregan un criadero de cerdos, cuyos propietarios alimentan a sus animales en horas de la noche —afirman los afectados—, con el consiguiente y desagradable olor, y un baldío sin cierres y colmado de malezas.

El desalentador panorama se complementa con una excavación realizada por personal municipal en la calzada cerca del cantero central de avenida Lima. Practicada en ocasión de instalarse la iluminación a gas de mercurio, pese al tiempo transcurrido y los reclamos del vecindario solicitando su reparación, ésta aún no se ha realizado, y el riesgo de que se produzca un accidente en el lugar continúa latente.

Finalmente, los vecinos manifestaron su preocupación por la falta de barrido de la avenida Mitre. El tránsito vehicular

Programa de Radio y TV

Ofrecemos a continuación los programas de acuerdo con el detalle que nos han suministrado para hoy las respectivas teleemisoras y Radio Nacional:

Canal 7 - Mendoza

12.15 Chart de ajuste con música selecta.
12.28 Efemérides argentina.
12.30 Conciertos al mediodía.
13.00 El Chavo.
13.30 Combate.
14.30 77 Sunset Strip.
15.30 Llena de amor.
16.00 La salud de nuestros hijos.
16.30 Buenas tardes mucho gusto.
17.30 Trampa para un soñador.
18.30 Festival Infantil, con Pipo Pescador.
20.30 Ocho, son suficientes.
21.30 Noticiero 7.
22.00 Función privada. Hoy: "El show de Linda Carter", con Linda Carter.
23.00 Box en directo desde Mar del Plata. Hoy Gustavo Ballas vs. José Ricord.
24.00 Caribe con Stacy Heach, Robert Mandan y Julio Adams.
1.00 Mensaje de la noche.

Canal 9 - Mendoza

21.00 Noticiero nueve.
22.00 La isla de la fantasía, Hoy: "La escapada" y "La cenicienta".
23.00 El mago, con Bill Bixby.
24.00 60 minutos.
01.00 Evangelicemos con María, palabras a cargo del padre Alfonso Milagro.

LRA 6 y LRA 34 Radio Nacional Mendoza

6.05 Por los senderos de la Patria.
6.30 Efemérides argentinas.
6.35 De Villoldo a Piazzolla.
7.00 La voz del año Mariano.
7.10 Simplemente instrumental.
7.30 Panorama informativo.
7.50 Ritmo y melodías.
8.00 Notas y música para Ud.
9.05 Variedades musicales.
10.00 Instituto Nac. de Vitivinicultura.
10.10 De raíz nativa.
10.30 Hoy canta... Susana Rinaldi.
Gounod: "Doble concierto en mi Bemol mayor", de Karl Philip Emanuel Bach; "Serenata para cuerdas", de Antonin Dvorak.
13.00 Panorama informativo.
13.10 Ecos del mundo.
13.30 Sobremesa folklórica.
14.05 La Argentina en el quehacer cultural.
14.20 Al estilo disco.
14.35 Mosaico tanguero.
15.00 Exitos populares.
15.30 Secretariado de medios de comunicación social.
15.40 De Cuyo al Litoral.
16.00 El libro leído para Ud.
16.15 Discoteca de América.
16.30 El mundo de la ciencia.
16.40 Compás ciudadano.
17.00 Panorama informativo.
17.15 Concierto de la tarde: "Concierto para piano y orq", de Igor Stravinsky. "Tapiola", poema sinfónico de Juan Julio Cristian Sibelius; "Pavana", de Gabriel Fauré.
18.05 Tango y folklore.
18.35 El cofre de los recuerdos.
19.05 Folklore en 360.
19.30 Melodías.
20.05 Rumbeando por los pagos cuyanos.
20.30 Panorama informativo.
20.40 Joyas musicales.
21.00 Efemérides musical.

Notas sociales

Casamientos

El canciller del Arzobispado de Mendoza, padre Aurelio Bertagna, bendecirá hoy a las 21.30, en la basílica San Francisco, el casamiento de la señorita Rosa María Rómoli y el señor José Antonio Licciardo. Serán padrinos por la novia, el señor Pedro A. Rómoli y señora Nelly R. Aguilera y por el novio, el doctor Francisco J. Licciardo y señora Inés Enatarriaga. Testificarán la ceremonia religiosa, la señorita Mónica Oliveira, los señores Horacio Aguilera y Mario Gardognio y el doctor Enrique F. Aguilera y en el acto civil, lo harán la señora María Elena Bianchi Ozán de Norton y la señorita Laura Suárez de la Reta.

—En la capilla de San Cayetano, hoy a las 21, será bendecido el enlace matrimonial de la señorita Elida Alejandra Cavero y el señor Daniel Alberto Marín. Serán padrinos por la novia, el señor Jesús José Cavero y su esposa, Elida Pitteri y por el novio, el señor Carlos Alberto Marín y su esposa Dolly Velasco.

—En la basílica San Francisco, hoy a las 22, quedará consagrado el casamiento de la señorita Graciela Viallet y el señor Vicente Italo Caputo. Serán padrinos por la novia, la señorita Ivanna Iozami y el doctor Carlos Enrique Iozami y por el novio, la señora Elizabeth Caputo de Rial y el señor Guillermo Rial.

—Hoy a las 21.45, en la basílica San Francisco, bendecirán el matrimonio de la señorita Marta Susana Pilás Marín y el ingeniero Rubén Enrique García Alisio. Actuarán como padrinos por la novia, el señor Rodolfo Marín, y la señora María de Pilás y por el novio, el señor Indalecio García y señora Ana Aloisio. Serán testigos de la ceremonia religiosa, la señorita Liliana Marín y el señor Daniel Antonio Aloisio.

—En la parroquia San Agustín, será bendecido mañana a las 21, la boda de la señorita María Silvia Lemos y el señor Juan Alberto Chochloc. Serán padrinos por la novia, el señor Alfonso Lemos Atencio y la señora Julia Elena G. de Avellaneda, y por el novio, el señor Manuel Avellaneda y la señora Ana María Maschio de Marchuk. Testificarán la ceremonia, la señora Dolores Guevara de Lemos y el señor Guillermo Varona.

—En la parroquia de Nuestra Señora de la Candelaria, mañana a las 21.30, ... consagrado el casamiento de ... señorita María ... del señor Luis José De Marchi. Actuarán como padrinos el señor Antonio Fiochetti y señora Ana Cepeda.

—En la parroquia de Nuestra Señora de los Dolores, bendecirán mañana a las 22, el casamiento de la señorita Alda Vicenta Frías y el señor Víctor Eduardo Serna. Serán padrinos por la novia, el señor Andrés Gil y señora Ramona Fernández y por el novio, el señor Manuel Cuesta y señora Amparo Gómez. Testificarán la ceremonia, el señor Angel Guardia y señora María Cristina Catapano.

—En la iglesia de la Sagrada Familia, mañana a las 22.45, quedará consagrado el enlace matrimonial de la señorita Rosa Dalinda Castro Marzetti y el señor Alberto Orquín Sánchez. Serán padrinos, el señor Ricardo Humberto Castro y señora Norma Estela Gallardo Castro.

—En la capilla de la Virgen Niña, de El Challao, bendecirán mañana a las 21, el casamiento de la señorita Elba Eloísa Diez y el doctor Alfonso Alonso. Actuarán como padrinos el señor Pedro Esteban y su esposa, María Elvira Fredes. Testificarán la ceremonia religiosa, el señor Julio Caicedo y señora Gladys Almauro.

Misa de acción de gracias

Con motivo de celebrar una fecha íntima la señora Elcira Bombal de Videla, sus hijos y nietos harán oficiar una misa de acción de gracias hoy, a las 20, en la iglesia de los Padres Jesuitas.

—Mañana a las 20, en la iglesia Jesús Nazareno (República del Líbano 527, Godoy Cruz), la señora Hilda Sambrizzi hará oficiar una misa de acción de gracias, con motivo de los 15 años de la señorita Adriana Sambrizzi Alós.

Misa impetratoria

Hoy a las 20, en la iglesia de la Compañía de Jesús, se rezará una misa para rogar por la felicidad de la señorita María Luz Nanclares y el señor Eduardo Pedro Zawels. El oficio fue solicitado por las señoras Celina Guiñazú de Nanclares, Sara Bruna de Nanclares, Nair Micó de Nanclares, Velia Estupiñan de Gianre y la señorita Pura Estupiñan.

Enfermos

Se encuentra enferma la señora Ofelia Correas Arenas de Verdaguer.

—Fue sometida a una intervención quirúrgica, el señor Diógenes Rigo.

Nacimiento

Guarda cama la señora Alejandra Lucero Zalazar de Antonini. Es satisfactorio su estado y el de su hija Agustina.

Viajeros

A Buenos Aires, las señoras Alejandrina Cano de Mascarenhas.

—A Chile, el doctor Daniel Canet, su señora María Angélica Alvarez Guiñazú, y sus hijos.

—De Buenos Aires, la señora Alicia Correas Arenas de Anzorena.

—De Chile, los doctores Abelardo Nanclares y su señora Celina Guiñazú Serú; Alberto Leal y señora Nora Godoy Mattler; José Minoprio (h); Ismael Erice y señora Graciela Baeza; Abel Leopoldo Boulin, su señora Celina Nanclares y sus hijos, la señora Delicia Guiñazú de Villanueva; el señor José Vicente Ferreira Funes y señora Florencia Colombi y las señoritas Eliana Bórmida y Patricia Alvarez Guiñazú.

—De Mar del Plata, el doctor Carlos Alberto Reyes, su señora Gloria Maumené y sus hijos.

—De Pinamar, el señor Ricardo Bombal, su señora María Cristina Reyes Civit y sus hijos.

—A Mar del Plata, el señor Ramiro Delgado y su señora María Teresa Silva Muñiz.

—De Sudáfrica la señorita Elvira Silva Muñiz, Mónica y Beatriz Delgado Silva Muñiz.

—De Buenos Aires, la señorita María Inés Latino Córdoba, el capitán de navío Roberto Latino Córdoba y su señora Sara Ester Barlaro.

—A Brasil, la señora María Dimov de Zeolite.

—De Chile, el doctor Héctor Olguín y señora Vila González Alais.

—De Mar del Plata, el señor Alfredo Aguirre Correa y su señora Vlatka Terdyk.

—De Mar del Plata, el señor Raúl Ubriaco Frugoni, su señora Alicia Guerrero y sus hijos Pablo, Alejandro y Mariela.

—De Mar del Plata el señor Joaquín Trujillo, su señora Silvia Comperatore y sus hijos Fernando, María Alicia y Alejandro.

—De Buenos Aires, el señor Guillermo Reynal Gallo y su esposa María Julia Román de la Vega.

—De Buenos Aires, la señora Guillermina Pelliza de Pelliza y la doctora Rosario Pelliza.

Misas y funerales

Se oficiarán las siguientes misas:

Hoy a las 20, en la iglesia de la Compañía de Jesús, para rogar por el alma del doctor Eduardo Vicchi, en el primer aniversario de su fallecimiento.

—En la iglesia San Nicolás, hoy a las 19.30, por el alma de la señora Alicia Arizu Moretti de Brugaletta, al cumplirse el primer aniversario de su fallecimiento.

PATIO JARDIN
CONFITERIA
CASINO DE MENDOZA
HOY
SHOW ESPECTACULAR
VALENCIA SHOW
DAFNE Y ENRRIQUE
y su show flamenco
OS CHAVANTES
OSCAR ROA
2 ORQUESTAS PARA BAILAR
RESERVAS TEL. 218344

HOY Y MAÑANA
Cene Entre Jardines
EN EL MEJOR LUGAR DE CHACRAS DE CORIA
POR $ 25.000
EL AMASIJO
INTERNACIONAL
Reservas: tel. 218960

NADYA
LIQUIDA
Soleras..... $ 49.900
Vestidos.. $ 99.900
Camisas....$ 19.900
3 CUOTAS SIN INTERES
SAN MARTIN 1148 — MENDOZA
8|2|F|72910|10|2

El Quincho III
RESTAURANTE INTERNACIONAL - PARRILLADA
Atendido por sus nuevos dueños. - Comidas para llevar.
BROCHETTE DE POLLO y/o LOMO $ 7.000.-
Pastas caseras
— ABIERTO ALMUEZO Y CENA —
Precios especiales para delegaciones y/o contingentes turísticos

Actividad del museo de arte latinoamericano de la OEA

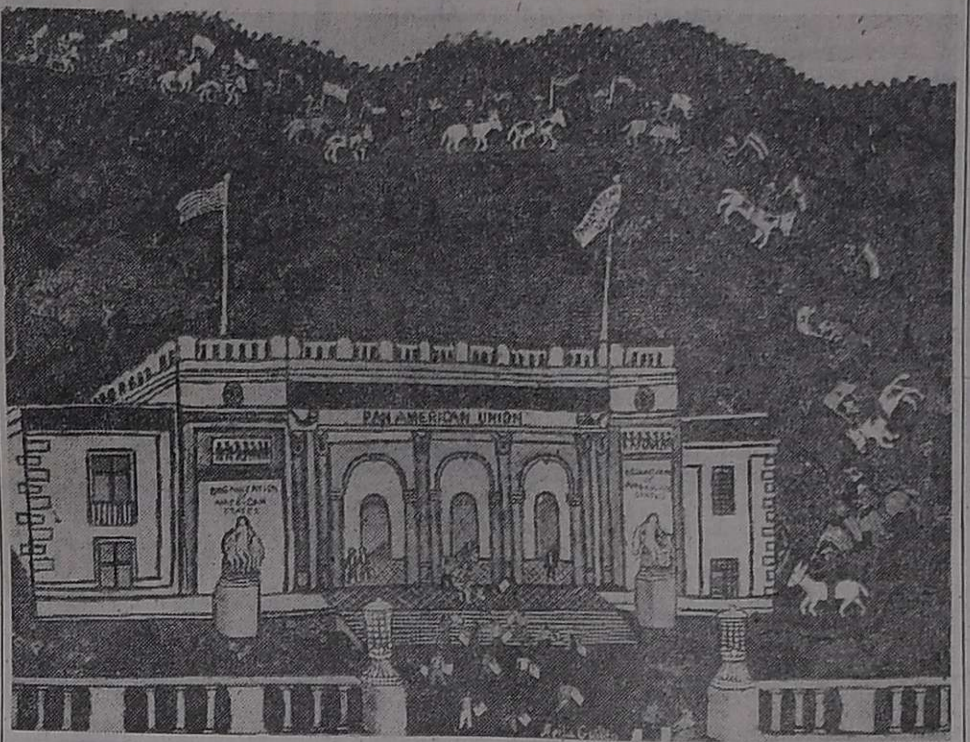

"Héroes y artistas de las Américas se reúnen en la Unión Panamericana", de Asilia Guillén, de Nicaragua, óleo que ilustra la tapa de la revista del Museo.

por Antonio Requeni

Pasó por Buenos Aires el profesor José Gómez Sicre, jefe de la Unidad Técnica de Artes Visuales de la Organización de Estados Americanos (OEA), y director del Museo de Arte Contemporáneo de América Latina, también dependiente de la OEA.

El profesor Gómez Sicre es de origen cubano y se desempeña en la OEA, desde 1946. Crítico e historiador de arte, ha publicado "Pintura cubana de hoy", "Dibujos españoles del siglo XVI al XIX" y "Cuatro artistas de las Américas", entre otros libros editados en castellano e inglés.

"Me interesa hacer conocer la existencia del Museo de Arte Contemporáneo de América Latina, que dirijo —comenzó diciéndonos— pues constituye un importante centro en el que están representadas todas las naciones miembros de la OEA. Se inauguró el 14 de octubre de 1976, por iniciativa del embajador de Venezuela, José Machin, apoyada por el resto del consejo.

"Su local funciona en la sede de la OEA, en Wáshington, y consta de cinco salas que son muy visitadas por los estudiosos que se interesan por las artes plásticas de América Latina. No debemos olvidar que en universidades de los Estados Unidos existen cátedras de arte latinoamericano y éste ha cobrado en los últimos años una gran relevancia.

"El museo no recibe donaciones —adadió— sino que adquiere las obras que selecciona un comité técnico. De la Argentina tenemos 34 obras de otros tantos pintores, escultores y grabadores, entre ellos Basaldúa, Raquel Forner, De Ferrari, Forte, Sara Grilho, Fernández Muro, Víctor Chab, Ricardo Machado y Rogelio Polesello.

Cabe señalar que el número uno en cantidad y calidad de pintura, dentro de Sudamérica, es la Argentina. Le siguen de cerca Colombia, Brasil y México. En Centroamérica es Nicaragua el país productor de arte de mayor interés".

Interrogado sobre si existe un estilo o característica que defina a la pintura latinoamericana como tal, el profesor Gómez Sicre respondió que no hay un denominador común "como no sea un gran interés por la técnica, en cuanto a los procedimientos". Señaló, asimismo, que la corriente figurativa es muy importante entre los plásticos americanos, pero últimamente se advierte una vuelta al realismo o a una suerte de hiperrealismo, así como un manifiesto interés por el dibujo considerado como arte en sí mismo".

Nuestro visitante informó después sobre la labor cultural que realiza la OEA, no sólo en el área de las artes plásticas, sino también en el de la música. Señaló que en el museo se dictan además conferencias y debates sobre temas de arte latinoamericano y que pronto se iniciarán sesiones cinematográficas con películas realizadas por directores de este continente.

"Queremos emprender también la actividad teatral. Nos gustaría contar con una sala en Wáshington, solamente en cuyo distrito hay 40.000 personas de habla castellana, para que actuaran en él elencos latinoamericanos, tantos profesionales como de aficionados.

Por otra parte, en el departamento que dirijo, hemos realizado ya más de veinte películas sobre arte y arqueología de los países miembros de la OEA, así como audiovisuales sobre temas de interés cultural".

Presentarán hoy un libro de Digregorio

La Sociedad Argentina de Letras, Artes y Ciencias (S.A.L.A.C.) de Mendoza efectuará hoy a las 19.30 en La Cava de Arizu, San Martín 1515, Godoy Cruz, la consideración literaria del libro "Soledad", de Gilda Digregorio, presentación que estará a cargo de José Ariel.

La evaluación de la soledad como temática en la obra literaria, estará a cargo de la titular de SALAC, escritora Nilda Díaz Pessina.

Los poemas serán recitados por Ana Gelfman. Cerrarán el acto palabras de la autora.

Auspicia Grupo Icthios y Bodegas Arizu.

Evangelio de hoy

† **Lectura del Santo Evangelio según San Marcos 6. 14-29.**

Juicio de Herodes sobre Jesús.

Llegó esto a oídos del rey Herodes, porque se había divulgado mucho su nombre, y decía: Este es Juan el Bautista, que ha resucitado de entre los muertos, y por esto obre en El el poder de hacer milagros; pero otros decían: Es Elías; y otros decían que era un profeta, como uno de tantos profetas.

Pero Herodes, oyendo esto, decía: Es Juan, a quien yo degollé, que ha resucitado. Porque en efecto, Herodes se había apoderado de Juan y le había puesto en prisión a causa de Herodías, la mujer de su hermano Filipo, con la que se había casado. Pues decía Juan a Herodes: No te es lícito tener la mujer de tu hermano. Y Herodías estaba enojada contra él y quería matarle, pero no podía; porque Herodes sentía respeto por Juan, conociendo ser hombre justo y santo, y le amparaba y, oyéndole, vacilaba, pero le escuchaba con gusto. Llegando un día oportuno, cuando Herodes en su cumpleaños ofrecía un banquete a sus magnates, y a los tribunos, y a los principales de Galilea, entró la hija de Herodías y danzando, gustó a Herodes y a los comensales.

El rey dijo a la muchacha: Pídeme lo que quieras y te lo daré. Y le juró: Cualquier cosa que me pidas te la daré, aunque sea la mitad de mi reino. Saliendo ella, dijo a su madre: ¿Qué quieres que pida? Ella le contestó: La cabeza de Juan el Bautista. Entrando luego con presteza, hizo su petición al rey, diciendo: Quiero que al instante me des en una bandeja la cabeza de Juan el Bautista. El rey entristecido por su juramento y por los convidados, no quiso desairarla. Al instante envió el rey un verdugo, ordenándole traer la cabeza de Juan. Aquél se fue y le degolló en la cárcel, travendo su cabeza en una bandeja, y se la entregó a la muchacha, y la muchacha se la dio a su madre. Sus discípulos que lo supieron,

Cristina del Valle: "El caso está cerrado"

MAR DEL PLATA, 7. (Télam). — Tras prestar declaración en los tribunales de esta ciudad, en relación con el trágico fin del actor Claudio Levrino. La actriz Cristina del Valle, dijo a los periodistas: "El caso está cerrado. Fue muerte por accidente".

Cristina del Valle, que se hizo presente en el edificio de tribunales de este distrito, ubicado en Almirante Brown 2040, declaró por espacio de dos horas. Acompañada de un cuñado, se introdujo en el edificio, ascendiendo hasta el sexto piso.

La actriz prestó declaración ante el juez en lo penal de turno durante el pasado mes de enero, doctor Jorge Simón Issach, quien intervino en el sumario por los hechos que derivaron en la muerte del recordado actor.

Al término de la audiencia los periodistas, en gran número, trataron de interrogar a la actriz, quien con amplias gafas oscuras, respondió nerviosamente las preguntas.

Señaló que había concurrido al juzgado para completar distintas tramitaciones vinculadas con la muerte de su esposo, y conforme los requerimientos de orden legal.

Dijo también, respondiendo a una pregunta que se le formuló, que "lentamente se estaba recuperando de este trance que hemos afrontado".

Ante de retirarse, evidenciando su angustia, y casi en sollozos, expresó que "El caso por la muerte de Claudio está cerrado. Fue muerte por accidente".

Acto seguido se introdujo en su vehículo, y partió en compañía de su cuñado.

Una cantata con letra de Rubén Vela y música del mendocino D. Sánchez

BUENOS AIRES, 7 (TELAM). — El poeta y diplomático argentino Rubén Vela, que cumple 25 años como constante creador en su disciplina, finalizó los textos de su "Cantata Americana", para recitante, bailarina, conjunto y coro, que estrenará en setiembre próximo, con música de Damián Sánchez y puesta en escena de Carlos Olivera.

Nació en Santa Fe en 1928 y en sus primero años se dedicó a las faenas rurales. "En mi niñez —explicó Vela a Télam— usaba el arado "Triunfo", tirado por seis caballos, que reconozco manejaba diestramente. Las tareas de la siembra, la cosecha, la paciente armazón de las parvas en el verano caliente de mi provincia, se alternaban con largos períodos en Bueno sAires".

En esta ciudad tomó contacto con la cultura local y se deslumbró con las interpretaciones de Margarita Xirgú en "Hamlet" o "Madame Capet" y el arte de Marian Anderson cantando "Blues" en la casa de sus padres. También asistió a las tertulias del café "Ateneo", donde su progenitor departía una mesa con Enrique Muiño, Alejandro Casona y Angel Magaña, entre otros.

"Siempre recuerdo la figura de Florencio Parravicini en el escenario del viejo teatro Coliseo —dijo Vela— que quizás es el primer testimonio que tuve sobre esta disciplina artística. Salas que han desaparecido las conocí, visitando sus recovecos más ocultos, reviviendo las fantasías de "El fantasma de la ópera" y a la vez recreando obras propias que me llenaban de terror y extraña fascinación".

El campo y la ciudad conformaron el necesario equilibrio para su desarrollo y siempre reconoce esas dos vertientes en su estilo. Su familia pobló gran parte del norte y centro de Santa Fe, desde San Justo a Esperanza y desde Nuevo Torino a Rafaela.

"Recuerdo el cuaderno de poesía que perteneció a mi madre. Las adolescentes del primer cuarto de siglo en Santa Fe copiaban en páginas íntimas los poemas que más apreciaban. Mi progenitora —manifestó Vela— se nutrió con las nostalgias del romanticismo y con el deslumbramiento de Rubén Darío, a quien le debo mi nombre. Desde pequeño me recitaba poemas al dormirme, como si fueran canciones de cuna. También me enseñó a cantar unas endechas con textos de Carlos Guido Spano, Esteban Echeverría y José Mármol que alternaban en su cuaderno con Rafael Obligado y Olegario Víctor Andrade, pero su preferido fue Darío".

En 1943, Wal Whitman, en traducción de León Felipe, fue un regalo que lo integró a la poesía. Cinco años más tarde, mientras se hallaba en la Escuela de Aspirante a Oficial de Reserva, escribió sus primeros poemas, que más tarde formaron su libro "Introducción a los días".

"La publicación de este volumen fue para mí una toma de conciencia con la poesía. Un despertar hacia un mundo de difícil y compleja lucidez. A pesar de varios años de permanencia en Buenos Aires, continuaba siendo un provinciano —agregó Vela—, en el mejor sentido de la palabra. Ello implicaba cierta manera ingenúa y simple de considerar el mundo, lo cual a veces tiene sus ventajas".

Posteriormente, como consecuencia de una carta de Raúl Gustavo Aguirre se incorporó al grupo "Poesía Buenos Aires", que este año cumple 30 años de existencia. De acuerdo a sus palabras, fueron sus mejores años de aprendizaje y fraternidad intelectual, que se fueron traduciendo en sus obras: "Verano", "Escena del prisionero', "La bestia del cielo", "Radiante América", "Poemas indianos", "Poemas Australes", "Los secretos", "América", "El espejo", entre otras.

Actualmente se desempeña como director del Departamento de Europa Occidental en el Ministerio de Relaciones Exteriores. A pedido de "Gesta Producciones", finalizó los textos correspondientes a su "Cantata Americana", para recitante, bailarina, conjunto y coro, que se estrenará en setiembre próximo, con música de Damián Sánchez y puesta en escena de Carlos Olivera.

Los de Salta. Este conjunto actuará hoy en la reunión inaugural.

Se inicia hoy en Andes Talleres el "Segundo Festival del Racimo"

Esta noche, a partir de las 21, será inaugurado el "Segundo Festival del Racimo", que se desarrollará durante tres días en el estadio abierto de Andes Talleres Sport Club.

Además de la actuación de los ganadores de la ronda preliminar que se ha realizado en todos los departamentos mendocinos, hoy se presentarán Los Cantores de Quilla Huasi, Los de Salta y el cantor Roberto Rimoldi Fraga, intérprete éste que ha retornado luego de un paréntesis con un impulso renovador que ha captado de inmediato la atención popular.

Así, RRF con una personalidad que es su sello ineludible y forzoso, surgió en el ámbito folklórico nacional con una manera distinta de comunicación con el público. Con él nacía un estilo netamente nacional y patriótico. Sus canciones, sus poemas-mensajes, fuertes, vibrantes, que bucean en la conciencia de los argentinos, son una búsqueda constante de hechos y personajes de nuestra historia, muchas veces olvidados o desconocidos por el gran público.

De aquella primera época de RRF siempre se recuerdan "Romance celeste y blanco", "Facundo", "Vidala del montonero", "Patria", "Revuelo de ponchos rojos" y muchos más.

En 1967 se editó su primer álbum denominado "La revelación de Baradero" recordando el festival llevado a cabo en esa ciudad de la provincia de Buenos Aires. Después sus éxitos se sucedieron sin solución de continuidad en todos los festivales del país. Memorables fueron sus actuaciones en "Festirama", de Río Ceballos, en Cosquín, en Villa María, Reconquista, Catamarca, La Rioja ,etc.

Fue en Posadas, Misiones, en 1966, cuando nació su apodo "El Tigre" con que el público lo bautizó en una cálida noche. "Mi niña piel de jazmín" y "Vida en colores" inauguran la línea melódica dentro de su repertorio y a partir de 1973 constituyeron un exitoso matiz.

En la actualidad, Rimoldi Fraga contabiliza ya 20 discos larga duración y su última placa, precisamente, se titula "La vuelta del tigre", con el temperamento, el estilo, la fuerza y la personalidad que lo hicieron famoso.

Su película "Argentino hasta la muerte" lo señaló como un actor que, lamentablemente, no volvió a ser aprovechado. En la TV, sus apariciones en espectaculares siempre despiertan una adhesión masiva.

Golondrina Ruiz y Jorge Viñas en un festival nativo

Mañana, a las 22, en el Club Peñaflor, ubicado en Coquimbito —Maipú— habrá un festival de música nativa. Actuarán los conocidos intérpretes Jorge Viñas y Golondrina Ruiz, quienes presentarán las últimas canciones y poemas que han incorporado a sus repertorios.

Jorge Viñas presentará su virtuosismo como guitarrista y cantor y Golondrina Ruiz brindará sus poemas y canciones del camino que ha compuesto en sus últimas giras.

El objeto de esta presentación consiste en tomar contacto con los amantes de la música autóctona. Cabe recordar que Viñas es autor de temas que han tenido aceptación por parte del público mendocino, como "Andale tonada". En tanto que Golondrina Ruiz mostrará en esta oportunidad, a través de un audiovisual, paisajes, caminos y habitantes de distintas zonas del país y se referirá a sus costumbres. Además contará sus vivencias, compendiadas en canciones y poemas que le pertenecen.

HOY y MAÑANA
GRAN CENA SHOW
con
ARGENTINO LEDESMA
La Bodega del 900
RESERVAS TELS. 262773 - 262775

EN EL ESCENARIO DE LOS GRANDES ESPECTACULOS
"2º FESTIVAL FOLKLORICO DEL RACIMO"
— Los Quilla Huasi
— Roberto Rimoldi Fraga
— Zamba Quipildor
— Las Voces de Orán
— El Chango Nieto
— Raúl Escobar
— Los Hnos. Cuestas
— Los Tucu Tucu
— Las Voces Blancas
— Miguel Angel Robles
— Los Laikas
— Anibal Peralta Luna
— Los Ruiseñores de Cuyo
— Marcama
— Las Voces de la Quebrada
HOY VIERNES - Sábado y Domingo
ANDES TALLERES SPORT CLUB
Entradas en Venta en Secretaría del Club:
GENERALES: $ 5.000 - PLATEAS: $ 10.000
ABONOS: POR TRES NOCHES $ 25.000
Menores de 12 años SECTOR GENERAL: GRATIS
8|2|C|136|8|2

GRAN PEÑA FOLKLORICA
Con la sensacional presentación de:
* GUILLERMO ALDAO
* OSCAR MENDOZA
* EL CHANGO BAGUALERO
* El Sábado Gran Cena Show
Reservas al 228428
RESTAURANTE
LA PERLA
Lavalle 22 - Godoy Cruz
8|2|F|73026|8|2

GALLINAS
Vivas, d/pechuga el Kg. $ 2.480 Gallinas, Pollos, Lechones, Chivitos, Corderos, Conejos, Patos Pavos. Vivos y faenados. Huevos frescos de granja. AVICOLA RODRIGUEZ PEÑA. Ventas por mayor y menor. Carril R. Peña Nº 2443. Teléf. 223326. Godoy Cruz (Mza.).
8|2|F|72898|10|2

HOY exclusiva actuación!
JOSE MARRONE
*Exquisito menú
*Vino reserva Borgoña Toso a canilla Libre
¡por supuesto en
LA CASONA
RESERVAS 224344

CINES Y TEATROS

CENTRO

AMERICA - Hoy de 14.30 a 24 hs.: "EL BLANCO DE 4 ESTRELLAS" y "EL MAGNATE GRIEGO". Proh. Men. 18 años.

CENTER - Hoy Cont. de 14 a 24 hs.: "LOS PROFESIONALES" y "CRIMEN POR MUERTE". Proh. Men. de 14 años.

CINEMA - Hoy Cont. de 14 a 24 hs.: "EL EXORCISTA" y "LA CAMARA 36 DEL TEMPLO DE SHAO LIN". Proh. Men. de 18 años.

CITY - Hoy 14 a 24 hs. Proh. men 18 años "EXPRESO DE MEDIANOCHE" y Variedades.

CONDOR - Hoy 14 a 24 hs. - "PARES Y NONES" y "¿QUE PASA DR.?".

LAVALLE - Hoy de 14.30 a 24 hs.: "LLEGAN LOS MUPPETS", y "UN LOCO LINDO EN SAINT TROPEZ".

OPERA - Hoy de 14.30 a 24 "LA PROFESORA VA AL COLEGIO" y "AEROMOZAS SENSUALES". Proh. Men. 18 años.

PREMIER - Hoy de 14.30 a 24 hs.: "PIRAÑA" y "LLEGA UN JINETE". Proh. Men. 18 años.

ROXY - Hoy de 14 a 24 hs.: "... CHAVO" TV Color. Compl.

REX - Hoy de 14 a 24 horas. "LA PANDILLA DEL BARRIO" y "MANSION EMBRUJADA". Proh. Men. 18 años.

SELECTRO. - Hoy 21 hs. "EL ANIMAL" y "IFIGENIA". Proh. Men. 14 años.

AUTOCINE "EL CHALLAO" El Challao - Hoy a las 21.30 hs. "Una ventana al cielo" (2ª parte) y "Lo llamaban el demoledor".

AUTOCINE BRODWAY. - Hoy 21.30 hs.: "Un hombre llamado intrépido" y "Quien está matando los cheff".

GRAN AUTOCINE MENDOZA. Hoy a las 21.30 hs. "La dama desaparece" y "La carpa del amor". Apto para todo público.

GODOY CRUZ

PLAZA - Hoy 21.45 hs. "Aquel maldito tren blindado" y "Enfermera de noche".

MAIPU

IMPERIAL - Hoy 21.45 horas. "Grupo de valientes" y "La secta del diablo".

SAN MARTIN

CERVANTES - Hoy 21.45 hs. "El dios de los caníbales" y otro estreno.

AUTOCINE DEL ESTE - Hoy 21.45 hs. "Gracias a Dios es viernes" y "Patrullero 777".

MONUMENTAL - Hoy 21.30 hs.: "Jinentes del viento" y "Joe y Margarito".

RIVADAVIA

ARGENTINO - Hoy 21.45 hs. "Desnuda en la arena" y "Extasis tropical".

DUCAL - Hoy. "Secretos inconfesables de una azafata" y "La razón del mal".

TUNUYAN

AUTOCINE VALLE DE UCO. - Hoy 22 hs.: "Todos los días un día" y "El enjambre". Apto para todo público.

SAN RAFAEL

AUTOCINE SAN RAFAEL. - Hoy a las 21.30 hs. "El regreso del dragón" y "Siete hombres de oro".

GRAN SUR 21.15 "Aeropuerto 80" y "Una ventana al cielo" segunda parte.

IDEAL. - Hoy de 14 a 24 hs. Apto para todo público. "Adiós reino animal" y "Un mundo de amor".

ROMA. - Hoy de 14 a 24 horas. Proh. Men. de 18 años. "Aquí vive el horror" y "Diviértete conmigo".

ANDRES 21.15 "Cinco dedos de furia" y "Cita de oro".

GENERAL ALVEAR

EMILIO BENTURINO

LON 669 — MARTILLERO PUBLICO — TEL. 248730 - 244335

GRAN REMATE - SIN BASE

HOY — VIERNES 19.30 HORAS — HOY

En nuestro Local: Avda. COLON 669 - CIUDAD

POR CUENTA Y ORDEN DE COMERCIANTES Y PARTICULARES

Televisores grandes y chicos - Heladeras eléct. familiar como nuevas - 3 Máq. de Coser y Bordar "SINGER", "GARDINI" y "SEVERBON" - Combinados - Ventiladores - 5 Bicicletas chicas y grandes. - 10 Viandas p/comida, nuevas. - Lavarropas - Jgo. de Loza p/mesa - Máq. de Escribir - Máq. de calcular electrónica c/cinta - 2 Jgos. p/jardín de hierro y mimbre - Colchonetas y sillones plegables p/playa - Sifones "Drago" - Aspiradoras - Grabadores - Cai stéreo - Secador de cabello - Cuchillo eléctrico - Cantidad de ropa nueva en lotes p/comerciantes - Espejos - Cuadros - Libros - Arañas - Adornos - Colchones de 1 y 2½ p. - Puertas y celosías de madera.

Y en Muebles: 2 Jgos. de dormitorio matrimonial c/ropero y 3 más sin ropero - Gran jgo. de comedor Español c/modular grande de madera c/tallas - Mesa extensible y 6 sillas - Además modulares de madera y de Nerolite - Roperos - Cómodas - Toilet - Mesas de luz - Aparadores - Mesas de comedor y de cocina - Sillas de madera y cromadas - Cama de 1 y 2½ p. - Vitrinas de comedor - Cama señorial - 8 Jgos. de living tap. en género y en bratina - Escritorios - Módulos biblioteca.

— VISITE EXPOSICION HORARIO DE COMERCIO —

Martillarán: EMILIO BENTURINO y LEONARDO TRIONE

PROXIMO REMATE: VIERNES DESDE LAS 19.30 HORAS

8|2|F|72980|8|2

Personal Femenino

NECESITA COMPAÑIA ENVASADORA ARGENTINA — PLANTA ARCANCO

OFRECEMOS: Ingreso inmediato - Sueldo superior a convenio - Horario corrido - Horas extras

Presentarse con Documentos en horario de 8 a 12 y 15 a 19 en:

JORGE NEWBERY 760 — GODOY CRUZ

8|2|F|14348|8|2

Personal Calificado

SECRETARIA GERENCIA

— Capacidad relaciones públicas
— Redacción y Máquina

AUXILIAR CONTABLE

— Perita Mercantil y/o amplia experiencia.

— HORARIO DISCONTINUO
— BUENAS REFERENCIAS
— REMUNERACION MUY BUENA

Dirigirse por carta manuscrita a Poste Restante EL (5) EMPRESA LIDER.

8|2|F|72894|8|2

FINCA

Luján 13½ Viña con Olivos, toda de primera, con cosecha vendo $ 31 millones la Ha. Puedo fraccionar hasta 6½, recibo automotores. R. S. Peña 34, Teléf. 980827 y 981174 Luján. 8|2|F|73035|9|2

2 FINCAS

Interesantes. 25 Has. parral Cereza y 17 viña Pinot. Venta juntas o separadas. A pocos Kms. centro Mza. Riego def. c/cosecha. Tractor herramientas. Buenas casas. - Inf. Tel. 261630.

8|2|F|72954|8|2

DEPARTAMENTO 0 Km.

s dormitorios, dos baños, living comedor, dependencias de servicio, calefacción central, teléfono.

LGRANO 1279 — P. B. — DPTO. 4 — TELEF. 259552

8|2|F|72966|8|2

EMPLEADO

PARA LIMPIEZA

— NECESITO —

Unicamente con referencias

COLON 136 — CIUDAD

8|2|C|063|8|2

FAUSTINO LUCONI Y HNOS. S.R.L.

UNICO AVISO

En cumplimiento del Artículo 107 (Ley Contrato de Trabajo 20744/74 y 21297/76). Notifica y emplaza por este único aviso a todo su personal temporario de Galpón de Empaque ubicado, Belgrano 1 - Tupungato - Mendoza a presentarse desde el día de la fecha hasta el 9-2-80, munido de documentos de identidad y Libreta Sanitaria, para ratificar su orden de reingreso por iniciación de nueva temporada, caso contrario, consideramos espontánea renuncia a la relación laboral.

8|2|F|72932|8|2

SEMI - PISO

Céntrico. - Ideal Profesional y/o Empresa. - Amplio living, sala de estar, tres dormitorios, decorado, teléfono, 180 m2 cubiertos.

Total $ 160.000.000 - Llaves: MITRE 521 - Loc. 1 - 249087

8|2|C|196|8|2

Cuentas Morosas

Cheques rechazados. Documentos. Facturas. Tramitamos su cobranza rápida y segura. No solicitamos adelantos para gastos.

— ESTUCOM —

Av. España 1235 - Planta Baja 7

8|2|F|72982|10|2

LANCHA

Vendo Paglietini, Mercury 40 H.P, completa. $ 10.000.000. J. V. GONZALEZ 1053 GODOY CRUZ

8|2|T|4753|9|2

LICITACIONES

GOBIERNO DE MENDOZA

MINISTERIO DE ECONOMIA
LICITACION PUBLICA

"CONSTRUCCION, EQUIPAMIENTO Y EXPLOTACION DE UNIDADES TURISTICAS EN EL CENTRO TERMAL DEL CAJON DE CACHEUTA" (MINIMO: 1 HOTEL, 2 HOSTERIAS Y 1 MOTEL).

Apertura 12 de mayo de 1980, a las 12 hs.
Precio de la Carpeta: $ 250.000

Informes y Venta de Carpetas:

En Mendoza: Ministerio de Economía
Dirección General de Economía — Casa de Gobierno — 6o. Piso.
En Capital Federal: Casa de Mendoza: Callao 445.

CACHEUTA Y SUS TERMAS

Bellísimo paraje andino que conjuga serranía, cordillera, valles, aguas termales, cursos de agua, etc., a pocos kilómetros de la Ciudad de Mendoza, sobre la Ruta Internacional Nº 7, que une Argentina con Chile y sobre la Ruta Sanmartiniana.

Cacheuta posee aguas termales y vertientes radioactivas mundialmente famosas por sus reconocidas virtudes terapéuticas. Además: zona ideal para excursionismo, caminatas, cabalgatas, campamentismo, montañismo, alas delta, safaris fotográficos, flora y fauna características, yacimientos fósiles y arqueológicos.

En sus proximidades están los centros de esquí de "LOS PENITENTES" y "VALLECITOS" y el lugar donde se construirá a breve plazo, el Dique Potrerillos.

Municipalidad de Gral. San Martín

(MENDOZA)

LICITACION PUBLICA Nº 2

ócase a LICITACION PUBLICA para el día 3 de Marzo 980, a las 10 horas, a fin de convenir la adquisición de: s y elementos de escritorio.

Requerir Pliego de Condiciones en Oficina de Compras ministros. Expte. Nº 331 - O. de S. - 80. Precio Carpeta: 000. Gral. SAN MARTIN (Mza.), 5 de Febrero de 1980.

Dr. PEDRO PABLO AGNESI - Intendente Municipal

8|2|F|72928|12|2

AGUA Y ENERGIA ELECTRICA - SOCIEDAD DEL ESTADO - Gerencia Regional Cuyo - Divisional San Juan. Llámase a Licitación Pública Nº 1/80, para el día 4 de marzo de 1980 a las 11 horas, por el "Transporte de diesel-oil desde la Planta de Almacenaje YPF Luján de Cuyo, hasta las centrales: Salto de la Loma (Jáchal-San Juan) y Presidente Sarmiento (Ciudad de San Juan) durante el período comprendido entre el 1º de abril y el 31 de diciembre de 1980. "Consulta y retiro de la documentación, en Mendoza: Oficinas de Abastecimiento Av. San Juan 470; en San Juan: Oficina de Compras, Av. Rioja 217 (Sur) Presentación y apertura de propuestas en el domicilio mencionado en primer término.

4|2|F|71951|8|2

Necesito Alquilar Motosoldadora

SARGENTO CABRAL 353 — GODOY CRUZ —

8|2|F|14376|9|2

COMPRO CASA

Modesta y/o lote en construcción, Ciudad o Gran Mendoza — PAGO CONTADO — Mitre 521 - Loc. 1 - 249087.

8|2|C|196|8|2

Inyección

SERVICIO INTEGRAL PARA BOMBAS Inyectoras BOSCH - CAV

Guido Badaloni S. A.

SAN JUAN 227 MENDOZA

1|2|F|71290|28|2|A

Fábrica de Elásticos NECESITA Obreros Metalúrgicos

PREFERIBLE CON CONOCIMIENTOS EN REPARACIONES DE ELASTICOS - Horario corrido. Avda. Bandera de los Andes 4205 - Villa Nueva

8|2|F|73056|8|2

TIPA BLANCA

TIPA BLANCA $ 400.- PETERIBY Y CEDRO SECO

GIRO S.A. - Videla Castillo 289 - Las Heras

8|2|F|73003|14|2-A

Necesito Oficiales Soldadores y Cañistas

SARGENTO CABRAL 353
Presentarse el Lunes de 18 a 21 Hs. - Teléf. 225121.

8|2|F|14374|9|2

Bodegas

COMPRO Y ALQUILO

Capacidad desde 100.000 litros hasta 10.000.000 Lts. Zonas Centro y Este. RUGGIERO. 270713 - 293192

8|2|C|224|8|2

CEMENTO

RIPIO 6 Mts. .... $ 60.000
LADRILLONES $ 220
GRANULADO VOLCANICO
Avellaneda 1445 - Villa Nueva. Tel. 260527 - CASA ARTUSO

8|2|F|73055|29|2-A

MECANICOS Automotores

— SE NECESITA —
RIVADAVIA 171, LUJAN

8|2|F|73034|9|2

Administrativa

JOVEN DINAMICA

Buena presencia, sueldo superior a convenio, Víctor Hugo 187 - Godoy Cruz, — MENDOZA —

8|2|T|4757|8|2

YESEROS

— SE NECESITAN —

Eusebio Blanco 121, Mendoza

8|2|F|73030|9|2

EQUIPO DODGE DP-800 - M / 1977

Con acoplado Helvética, 3 ejes, impecable. Precio indicativo 17 cuotas de Autoahorro de pesos 1.500.000. Pesos 45.000.000 y facilidades.

Tratar: RIO NEGRO 794 - REAL DEL PADRE - MENDOZA

8|2|F|72972|8|2

EDICTOS JUDICIALES

TO. — Caja de Seguro Mutual Ley 1828, cita cinco (5) días ciarios Octavia Romano de Vda. de Correa, para recladerechos seguro mutual. Carr Nanciares. Gerente interino. 4|2|C|363|8|2

TO. — Caja de Seguro Mutual Ley 1828, cita (5) días beneios Waldo Andrés Vilchez ra, para reclamos derechos o mutual. Carlos R. Nancla- Gerente interino. 4|2|C|366|8|2

TO. — Juez 14º Civil, en au- º 94.450: "Paz Carlos Rubén uiebra Voluntaria", hace sa- que ha dictado la siguiente ición: "Mendoza, 21 de no- bre de 1979. 1º)... 2º) Decla- a quiebra de Carlos Rubén L.E. Nº 5.956.438. 3º)... 4º) 5º) Ordenar al fallido y a es poseen bienes de él, su ga al Síndico. 6º) Prohibir pagos al fallido, los que seneficaces. 7º)... 8º) Prohibir lida del país al fallido. 9º)... Intimar al fallido para que o del plazo de veinticuatro de aceptado el cargo por el co, entregue al mismo la do- ntación que constituya su bilidad. 11º) Fijar hasta el febrero de 1980, el plazo que los acreedores presenten edidos de verificación al Sín- 129) Fijar el día 14 de abril 80, a las nueve y treinta hopara que tenga lugar la junta reedores, para el caso en que resente acuerdo resolutorio, ue se realizará en el Tribu- Se hace constar que en la , 20 de diciembre de 1979, ntador señor Ricardo Urbano o, con domicilio en calle o Nº 271, 2º Piso de ciudad, ceptado el cargo de Síndico, ue los martes y jueves, de 20, recibirá los pedidos de cación de créditos". Fdo. Os- A. F. Pritz, Juez". Felipe la Rosa C., Secretario. 5|2|F|72198|9|2

TO. — Francisco Matug, Agrior de la Dirección Provincial alidad - Mendoza, mensura-14,03 m2., propiedad del Se- Ernesto Segundo Labiano y ubicada en Calle: Wáshing- Nº 329, Distrito Ciudad, De- mento Guaymallén. 14 de Fe- 13,00 hs. 6|2|F|72381|8|2

TO. — Francisco Matug, Agrior de la Dirección Provincial alidad - Mendoza, mensurará 3 m2., propiedad del Señor Leopoldo Muñoz y otro, ubia en Calle Wáshington Nº 351. to Ciudad. - Departamento mallén. 14 de Febrero, 12,00 6|2|F|72382|8|2

TO. — Caja de Seguro Mutual Ley 1828, cita cinco (5) días ciarios Luis Segundo Gutié- Moyano para reclamos dere- seguro mutual. - Carlos R. ares., Gerente interino. 7|3|C|888|11|2

TO. — Caja de Seguro Mutey 1828, cita cinco (5) días ciarios Gerónimo Erlin Alpara reclamos derechos se- mutual. - Carlos R. Nancla- rente Interino. 7|2|C|761|1|2

O. — Caja de Seguro Mutey 2828, cita cinco (5) días iarios Emilio Puebla Ville- a reclamos derechos seguro - Carlos R. Nanclares, Ge-

Julio César por quiebra necesaria", comunica se ha declarado la quiebra del señor Julio César Zárate Lasplur, argentino, casado, L.E. Nº 3.224.178, domiciliado en Juan B. Justo 245, Capital, Mendoza; prohibir hacer pagos al fallido bajo apercibimiento de ineficacia; ordénese al fallido y terceros entregar al Síndico los bienes del primero; presenten los acreedores sus peticiones de verificación y títuros pertinentes al Síndico en plazo comprendido hasta el ocho de abril próximo; audiencia del veintiseis de junio próximo nueve horas celebración junta de acreedores. Síndico designado: Liliam G. Hernández de Cunto, domicilio: Luzuriaga 442, "2", ciudad. Horario: Martes y Jueves, 18 a 20 horas. Enrique F. Roig, Secretario. 7|2|F|72677|11|2

EDICTO. — Caja de Seguro Mutual Ley 1828 cita cinco días (5) beneficiaria Cecilia Castillo Fernández para reclamos derechos Seguro Mutual. 7|2|F|72643|11|2

EDICTO. — Juez Cuarto Civil, cita y emplaza a herederos y acreedores de José Arias, comparendo 22 de febrero de 1980, 12.30 hs. Expte. Nº 77.553. - Susana M. Duran de Modrijan, Secretaria. 6|2|C|360|18|3|A

EDICTO. — Juez Catorce Civil, cita emplaza herederos acreedores autos Nº 94.542: "María Della Castillo", comparendo veinte de Febrero de 1980, diez treinta horas. Felipe A. de la Rosa C., secretario. 26|12|C|304|8|12-A

EDICTO. — Juez 17º Juzgado Civil, Tunuyán, hace saber que en autos Nº 1433 "Espinosa o Espinoza Narciso p/ Título Supletorio" notifica a posibles interesados, solicitan título supletorio inmueble ubicado en Chilecito, San Carlos. Superficie de 2 Has. 4.516 m2. según plano y 2 Has. 3.593 mts. según título, inscripto a nombre de Ciriaco Ramón Tejada y Erminia Lizardo de Espinosa o Espinoza. Límites: Norte: calle Daniel Guevara; Sur: Luisa Vda. de Gómez; Este: sucesión de J. Gómez y Oeste: Simón Guevar. Se cita por diez veces en cuarenta días a personas que se consideren con derecho sobre inmueble y se corre traslado demanda a titulares dominio por diez días con citación y emplazamiento para estar a derecho. Dr. Miguel H. Najul, secretario. 27|12|C|293|11|3|A

EDICTO. — Juez Cuarto Civil, cita y emplaza a herederos y acreedores de Pedro Antonio Martínez, comparendo dieciocho de febrero próximo, doce horas. Autos 77.289. Susana M. Durán de Modrijan, Secretaria. 31|12|C|712|12|2|A

EDICTO. — Segundo Juzgado Civil, Tercera Circunscripción, notifica que procederá a cancelar dos pagarés hipotecarios librados por Marcelo Eduardo Guerrero y Dionisio Silvano Guerrero a favor de Marcos Juan La Torre y Pilar Espósito de Latorre por las sumas de $ 2.802,50 y $ 2.263,20 con vencimientos respectivamente los días 4 de marzo y 4 de diciembre de 1972 emanados de la escritura Nº 32 otorgada ante el Registro Notarial Nº 161 el 4 de diciembre de 1971 con anotación de hipoteca al Nº 9605 fs. 378 del Tº 10 P de San Martín; siempre que no se deduzca oposición dentro de los sesenta días posteriores a la última

ta herederos y acreedores de Juana Canet Vda. de Pou, comparendo dieciocho marzo próximo, 12,00 hs. Expte. 78.788. - Rodolfo C. Adam, Secretario. 6|2|C|373|18|2|A

EDICTO. — Juez Sexto Civil, hace saber a la Sra. Virginia Laciar d Martínez, persona de ignorado domicilio, que el Sr. Carlos Martínez ha iniciado el presente trámite de Venia Judicial Supletoria, a los efectos de obtener un préstamo ante las autoridades de P.A.M.I. Asimismo se le hace saber que el presente proceso se tramita por intermedio de la Defensoría de Pobres y Ausentes. - Autos Nº 91.359. Alberto J. Sachi, Secretario. 31|12|C|726|8|2|A

EDICTO. — Juez Primero Civil, cita, emplaza herederos acreedores de María Manuela Encarnación Espinosa Vda. de Comelli P/Suc. comparendo cuatro de marzo a las doce. Expte. Nº 125.749. Luis A. Benvenuto. Secretario. 4|2|C|316|14|2|A

EDICTO. — Orden Juez 2º Juzgado Civil, expediente 109.071, caratulado Corvalán, José A. y/o Ferretería Arco Quiebra Voluntaria, martillero Carlos E. Giovannini, Mat. Nº 1296, rematará día 9 de febrero de 1980 y días hábiles subsiguientes, en calle Las Heras y Perú de ciudad, existencias de artículos de ferretería e instalaciones que por su larga extensión no se detallan, sin base y al mejor postor. El comprador abonará el precio de venta, más 10% de comisión del martillero, como asimismo previa disposición del bien y aprobada la subasta el 25o/oo Art. 8 Inc. G de la Ley de Sellos 4.363. Informes martillero Rivadavia 618, Mendoza. 4|2|C|646|8|2|A

EDICTO. — Juez Cuarto Civil cita y emplaza a herederos y acreedores de Pedro Pascual Arenas, comparendo veinticinco de febrero próximo, doce horas. Autos 77.535. - Susana M. Durán de Modrijan, Secretaria. 6|2|C|372|18|2|A

EDICTO. — Caja de Seguro Mutual Ley 1828, cita cinco (5) días beneficiarios José Herrera Verdejo para reclamos derechos seguro mutual. - Carlos R. Nanclares, Gerente Interino. 8|2|C|813|12|2

EDICTO. — Juez Primer Juzgado Civil, San Rafael cita herederos acreedores Andrés González, audiencia día veintinueve febrero próximo ocho horas. Autos Nº 77.379 -B-. Oscar Suárez, Secretario. 8|2|F|72900|18|2|A

EDICTO. — Segundo Juzgado Civil cita herederos y acreedores de Pedemont Luis Gilberto comparendo cuatro marzo próximo once y treinta horas. Autos 110577. - Eduardo O. Giménez B. Secretario. 8|2|C|012|20|2|A

EDICTO. — Juez Décimo Segundo Juzgado Civil, autos 77.848 Luján Williams Francisco Carlos - Suc. Test.", cita herederos y acreedores, comparendo veintiocho febrero próximo, once horas. Fdo.: Dr. Antonio José Puertas, Juez Dr. Omar Emilio Dabul. Secretario. 8|2|C|869|20|2|A

EDICTO. — Juez Décimo Civil cita y emplaza herederos y acreedores de Matilde Ester González y Rodolfo Grossi comparendo trece de marzo próximo ocho y treinta. Expte. 14209. - Juan Carlos Calderón, Secretario. 8|2|C|052|20|2|A

EDICTO. — Juez Décimo Civil cita y emplaza herederos y acreedores de Rodolfo Samue[illegible]

MERCADO DEL USADO MARTI

TORINO GR 77
Con aire acondicionado
$ 30.000.000

TORINO CUPE 75
Con aire acondicionado
$ 29.000.000

TORINO TL 78
$ 22.000.000

TORINO TS 78
Con aire acondicionado
$ 24.500.000

RENAULT 12 77
$ 21.000.000

RENAULT 6 74
$ 15.000.000

FIAT 125 ..... 75 77
$ 16.200.000

PEUGEOT 404 Diesel 66
$ 7.600.000

PEUGEOT 404 69
$ 9.500.000

DODGE RT Cupé ... 74
$ 15.000.000

DODGE 1500 74
$ 15.500.000

CITROEN 3CV 75-77 78
$ 9.500.000

CITROEN AMI 8 . 73 77
$ 8.200.000

RAMBLER 65
$ 4.800.000

CHEVROLET Special 71
$ 11.700.000

MARTI
San Martín 624-Mendoza
RENAULT ES MARTI
Sábado atendemos de 9 a 13 y 16 a 19.30 hs. Domingo de 9 a 13 hs.
LOS MEJORES PLANES

GUIA PROFESIONAL

MEDICOS

Dr. OSCAR E. CAMINOS
Clínica Médica. Geriatría. Enfermedades de la vejez. Mutuales Turnos: 257586 11 - 12.30 y 17 - 21 hs. Las Heras 174, P. B. Dpto 2 - Ciudad. 24|5|F|Pte

Dr. ANGEL C. NAVARRO
Cirugía. Atiende Lunes, Miércoles y Viernes de 17 a 20 hs. Reserve Turno. Alpatacal 2755 - Tel. 233987
6|2|F|72428|Pte.

Dr. RODOLFO S. ESCOBAR
CLINICA GENERAL - CIRUGIA Digestivo - Hemorroides - Várices Turnos: 216006 - 218766. Mutuales Necochea 292. Ciudad.
30|7|F|69924|Pte.|A

VIAS URINARIAS

ALBERTO PABLO CORICA
CLINICA Y CIRUGIA
Vías urinarias - San Martín 709 2º Piso. Teléfono 241996.
20|9|F|75888|Pte

CLINICA DE RIÑON Y VIAS URINARIAS
Dras. Rosello - Piulata. Doctores Montero - Tutor - Avila - Palacio Colón 532 - Teléfono 249839
24|11|F|651116|Pte

Dr. ALBERTO D. BEKERMAN
UROLOGO
9 de Julio 1189 - 2º Piso - Dpto. 15 Turnos: 231915 - 247445
20|4|F|62534|Pte.

Dr. MANUEL BIANCHI
Urología. Lun., miérc. y viernes de 16 hs. Teléfono 256234. Agustín Alvarez 250. 10|10|F|Pte.|A

APARATO DIGESTIVO

Dr. FICARRA MARTIN
Gastroenterología (Aparato Digestivo). De lunes a viernes, de 16 a 21 hs. Turnos Tel. 241960-240111. - Colón 666. Ciudad 9|3|F|67100|Pte

Dr. NESTOR V. MATUSCHKA
Aparato Digestivo y Proctología. Diariamente de 17 a 20 hs. Colón 185. 4º Piso. Turnos al Tel. 291752.
27|1|F|70344|Pte.

OBESIDAD

DOCTOR
Francisco Moya
Atenderá del 3 al 21 de febrero de 1980. - Solicitar turno
MONTEVIDEO 444. TEL. 290481
19|1|F|68549|21|2

Dr. MARIO R. LEVIN
CENTRO MEDICO
San Martín 1464, Godoy Cruz. Tel. 228171. De 10 a 12 y 15.30 a 20.30 hs. - Mutuales.
15|1|F|67726|Pte.

Dr. ALBERTO SEVILLA
Avda. Colón 352. Primer Piso "A" Tel. 290006 - 248617. Se atienden mutualizados. Atención continuada de 8 a 20 horas.
16|5|F|Pte.|A

ENDOCRINOLOGIA

RICARDO W. ESTRELLA
Medicina Interna. Hormona. Nutrición - Niños Adolescentes. - Adultos. Necochea Nº 292 - Teléf.: 216006 - 218766. Turnos. Mutuales Turnos 9 a 12 y 15 a 20 horas
18|10|F|54472|Pte

GERIATRIA

DOCTOR
MARIO ALTER
CLINICA MEDICA GERIATRIA
ATENDERA HOY
9 de Julio 1050, 3er. Piso 28.
Solicitar turno al Tel. 249675
3|2|F|71991|8|2|A

Carlos Federico Wittenstein
Doctor en Medicina
Cardiovasculares Sexuales - Fisiotermapia
9 de Julio 1059 Tel. 250196-241517
15|1|F|67873|Pte.

ODONTOLOGIA

Dr. ALFREDO NAFISSI
Odontología General - Rayos X. Entre Ríos 208 - Ciudad - Turnos: 222063.
25|10|F|55981|Pte

ESPECIALISTAS DE LA PIEL

Dr. ALBERTO J. GRINBERG
Enfermedades de la Piel, Alergia dermatología - Nueva dirección Las Heras 170, Ciudad. Planta baja Dpto. 2. Turnos: Tel. 237586.
F.Pte.

Dr. ALBERTO TORRES CORTIJO
MEDICO DERMATOLOGO CRIOCIRUGIA
Avda. Emilio Civit 43 - Turno de tarde. - Teléfono 258911.
12|10|F|Pte.|A

ESPECIALISTAS EN SEÑORAS

DOCTORA
MARTA GONZALEZ IÑESTA
GINECOLOGIA - OBSTETRICIA

Dr. JOSE N. MALAH
GINECOLOGIA Y OBSTETRICIA Necochea 292. Ciudad. Tel. 216006 218766 - Pedir turno - Mutuales
4|10|F|25766|Pte.

REUMATISMO

Dr. JULIO F. SANCHEZ
Reumatología, ortopedia, traumatología y fisioterapia. - Rivadavia Nº 141. Teléfono 291994
6|11|F|59481|Pte

CENTRO REUMATOLOGIA
Mutuales. - Infanta Mercedes de San Martín 56, 4º piso (atrás Correo Central). - 240917. - Turnos tarde.
16|5|F|43148|Pte.

Dr. SMUD
TRAUMATOLOGIA y ORTOPEDIA Enfermedades huesos y articulaciones, cirugía. Lunes, Miércoles y viernes 16 horas. Mutuales. Mitre 1891 - Tel. 218343.
3|2|F|71743|Pte.

HUESOS

INSTITUTO CUYANO DE ORTOPEDIA Y TRAUMATOLOGIA
DOCTORES: ARAGONA V. - BAZZANA S. - LOPEZ BARZOLA L. PONT LEZICA D. - RODRIGUEZ J. - SADLER A. - SALAS E.
Kinesiología y Radiología
Atención permanente - Mutuales. Tel. 246935 - Radiollamado 241 - Pedir turnos - Rivadavia 430 Planta Baja - Depto. 1.
16|11|F|62500|Pte.

GARGANTA NARIZ Y OIDO

Dr. LUIS E. MONETTI
Garganta, nariz, oídos. De 9 a 13 y de 18 a 21 diariamente. Particulares y mutuales. Necochea 292 Tels. 215746 - 216006.
6|2|F|54032|Pte

GARGANTA - NARIZ - OIDOS
Dr. CORRALES
Solicitar turno horas de la tarde GUTIERREZ 789 - 1º - Dpto. 5 TELEFONOS 257715 - 249447
26|1|F|70106|Pte.

Dr. ESTEBAN GARGIULO
Dr. MARIO STIPECH
Dr. EZEQUIEL CANTALOUBE
Chile 1671 - 3º A - Tel. 254540
GARGANTA - NARIZ - OIDOS
2|2|F|71492|Pte.

VARICES

Dr. SPINETTA REGUERO
Junín 218 - Barrio Bombal - Tel. 244111 - Pedir Turno.
1|2|F|71288|Pte.

CIRUGIA ESTETICA

CIRUGIA PLASTICA Y QUEMADOS
Dr. J. SANANES
Cirugía estética plástica y reparadora. Quemados. P. S. Palacios 1260 Teléfono 251391. 7|12|Pte

DOCTOR
CARLOS MIRA BLANCO
Cirugía Estética (y Plástica Reconstructiva Mamaria)
Turnos Teléfono 249842. Sarmiento 776 P.B. de 16 a 20 hs. En San Juan Tel. 22822.
F-Pte

Dr. CARLOS ROBERTO QUIROGA
CIRUGIA NIÑOS Y ADULTOS Las Heras 370 - 2º Piso C - Lunes, miércoles y viernes de 18 a 21 hs.
8|2|F|72956|29|2|A

CARDIOLOGIA

Dr. PABLO V. PANASITI
Electrocardiogramas, otros estudios Turnos: Teléfonos 251591-230978 - Corrientes 39. Ciudad.
3|2|C|866|5|3

OCULISTAS

DOCTOR
LUIS F. AGUINAGA (h.)
28 - I - 80: SAN MARTIN 1432
MEDICO OFTALMOLOGO
Nuevo domicilio a partir del 28-1-80: San Martín 1432. - 2º piso. 216183. CIUDAD.
4|1|F|65299|Pte.

Dr. M. MARCHEVSKY
MEDICO OCULISTA
Consultas de 11.30 a 12.30 y de 16.30 a 20.30 horas Rioja 1130 Teléfono 247996 12|10|F|Pte

TRAUMATOLOGIA

CLINICA DE TRAUMATOLOGIA
Cirugía - Radiología General Electrocardiografía - Horario 7 a 21. Turnos. Análisis Clínicos Av. España 580, Mza., Teléf 242849. Turnos urgencia - Mutualidades 27|11|F|65865|Pte

CLINICA de OJOS

Atendida por los Doctores:
Aguinaga - Aguinaga (h.) Dale - Guerrero - Gerzon Lange - Livellara - Marchevsky - Pena - Stone - Zeolite.
Consultorio continuado de 8 a 21 horas. Guardias permanentes. Atención de particulares, mutualizados y obras sociales.
AVENIDA ESPAÑA 888
TELEFONO 248856
29|9|F|Pte

INSTITUTO DE OFTALMOLOGIA
Dras. Moreno de Mulet y Santamarina de Fernández. Dr. Abraham. 9 de Julio 2142. Tel. 253032 Turnos. 23|10|F|55543|Pte

Dr. JAVIER C. ODORIZ
Dr. ALFREDO STONE
Dr. CARLOS I. ZEOLITE
MEDICOS OFTALMOLOGOS
Clínica y cirugía de ojos
Colón 634. 1º D. Teléfono 291216
18|7|F|33814|Pte

DOCTORA
O. BRUGNOLI DE PAGANO
Médica oculista. - Particulares y mutuales. Gutiérrez 672. Ciudad. Teléfono 250482
15|12|F|61129|Pte.

CENTRO OFTALMOLOGICO
Guarnieri - Labat - Segarra
MITRE 565 - Turnos: 240668
22|1|F|69278|Pte.

DOCTORA
H. PEDRANI DE SCARAFFIA
MEDICO OCULISTA
Particulares y Mutuales. Gutiérrez 672. Ciudad. Teléfono 250482
6|2|C|538|6|3

RADIOLOGIA

Dres. RICARDO HORENSTEIN MARTHA G. de HORENSTEIN
Radiología General y Especializada. Colón 185 - 3º piso - Tel. 242747.
31|1|Pte.|A

PARTERAS

DELIA MASCAREÑO DE GOMEZ
OBSTETRICA NACIONAL
Pedir turno. Pellegrini 945. Godoy Cruz. Tel. 270422 24|10|F|Pte.

CLARA LANDESMAN
PARTERA NACIONAL
Pedir Turno. Torcuato Di Tella 351 Teléfono 228620 - Barrio Parque, Godoy Cruz
1|2|F|71295|11|2

IRMA YAKEL de LEGUIZAMON
PARTERA NACIONAL
Av. San Martín 1269 - 3er. Piso Dpto. "A" - Tel. 257536 - Mendoza.
12|8|F|581175|Pte.|A

Avisos Clasificados

Compra y Venta de Propiedades

AA/PROPIETARIOS, confíenos la venta de su inmueble, nuestra larga experiencia en el ramo le garantizan una venta rápida y ventajosa. Solicite tasador sin compromiso. Provivienda Inmobiliaria. Perú 1214, t. 255813-218277.
4|2|C|822|8|2

AA VENDO chalet 4 dormitorios, $ 198.000.000, acepto permuta departamento, lote, automóvil, diferencia a convenir. Maipú 361, ciudad, T. 248040 (horario comercio).
7|2|C|762|8|2

AA COMPRO lote a particular pago al contado. Llamar 216070 - 252633.
8|2|F|73076|8|2

AAA - DESOCUPADO: Entrega inmediata, regio departamento céntrico, a estrenar, 3 dormitorios, placares, primer piso. Líquido $ 41.000.000 contado y saldo 106 cuotas mensuales, menos que un alquiler. ABC Inmobiliaria. San Martín 254. Godoy Cruz. 227011. 8|2|F|14320|8|2

AAA - A INTERESADO vendo casa mixta, Cuarta Sección, 2 dormitorios, entrada vehículo, patio, teléfono, con $ 30.000.000 contado, saldo a convenir. Chacabuco 132. 1º Piso A. Teléfono 216796. 8|2|F|73018|8|2

AAA - ANTISISMICA y confortable casa céntrica de 2 plantas vendo, 4 dormitorios, 2 baños, escritorio, dependencias de empleada, teléfono, cochera, con $ 70.000.000 contado, saldo a convenir. Teléfono 293227.
8|2|F|73017|8|2

AA COMPRO urgente casa, departamento. Pedido real, buen contado. Acosta 218312.
8|2|C|116|8|2

AA - ANTISISMICA 8 años construída, una planta, 2 dormitorios, living amplio, garaje, patio con churrasquera, impecable, a metros Almirante Brown,

A-A- PROPIETARIOS compramos casas, departamentos, lotes, pedidos urgentes. Nicolás Avellaneda 125. 258543-251597. Godoy & Pelaia. 3|1|F|65123|Pte.

A ESTRENAR Sexta, finísima americana, amplias comodidades, $ 235.000.000 financiados. - Tel 230730.
4|2|C|216|9|2

¡¡¡A!!! PROPIETARIOS, compro, urgente, chalet, departamentos, lotes, 247020. Arístides Villanueva 451. Cicchitti.
6|2|F|72406|29|2

A PROPIETARIO compramos locales comerciales, casas y departamentos bien ubicados, necesitamos satisfacer numerosos pedidos, absoluta reserva. Centeno Propiedades. Chacabuco 266. Teléfono 218051.
6|2|F|72393|8|2

A BOMBAL chalet una planta impecable, terreno 300 m2., teléfono, 3 dormitorios, dependencias servicio, jardín, garaje, $ 260.000.000. Facilidades. Nicolás Avelaneda 125, Tel. 258543 - 251597. Godoy & Pelaia.
6|2|F|72458|8|2

A PROPIETARIO compro casa o departamento bien ubicado. Ofrecer a F. J. Sapuner, San Lorenzo 315 - Tel. 290457.
7|2|F|72727|8|2

A - EXCELENTE propiedad céntrica, 9 de Julio 2000 - 170.000.000. Tratar: Godoy Cruz 236, Ciudad.
8|2|F|72978|8|2

A PARTICULAR: permuto vendo mi casa, 3 dorm. y demás, ubicada Drummond, por otra 3 4 dorm., patio, etc., buena ubicación, 6ª, 5ª, Romairone, etc. Tratar: San Luis 27 - Tel. 981725 Luján. 8|2|C|133|9|2

A ANTISISMICA quemo 28.000.000 3 dormitorios con placares, dependencias - 257510.
8|2|F|72948|8|

A - CASA Dorrego, 3 dormitorios vendo urgente, 26.000.000, totales - 257510.
8|2|F|72931|8|

A - METRO Feria Guaymallén Barrio Los Ceibo vendo chalet 3 dormitorios, dos comedor, terraza, cochera y demás facilidades Godoy Cruz 1933. San José.
8|2|C|148|8|

A - LOTE 235 mts. 9 de Julio 220 - 58.500.000 - 260730.
8|2|C|160|8|

A COMPRO antisísmica, preferentemente Las Heras. Pago contado 50.000.000. - 216245.
8|2|C|221|8|

A PARTICULAR compra casa antisísmica, 3 dormitorios, Bº Palque. Trapiche. Filippini cerca 223650.
8|2|F|14355|8|

A, EXCELENTE casa Godoy Cruz amp

FORCONI Hermanos
AUTOMOTORES

VENDE — PERMUTA

FIAT 600 .... 61-66-68-69 76
$ 3.900.000
RENAULT 6 .... 75 76
$ 15.500.000
CITROEN 3CV 76
$ 9.500.000
RENAULT 12 Break 75
$ 19.500.000
FIAT 128 75
$ 16.000.000
DODGE 150 SPL 72 73
$ 12.500.000
FIAT 125 Cupé 73
$ 13.800.000
PEUGEOT 504 ...... 71-72 73
$ 13.500.000
CHEVY S.S. Cupé 72
$ 14.980.000
CHEVROLET R.S. 72
$ 13.800.000
RENAULT 4-S 72
$ 8.700.000
RENAULT 12 71
$ 12.800.000
RENAULT 850 70
$ 6.300.000
PEUGEOT 404 ...... 66-69 70
$ 8.300.000
CHEVY 70
$ 11.800.000
CHEVROLET 400 67
$ 7.980.000
FORD FALCON 66
$ 8.800.000
PEUGEOT 403 65
$ 6.980.000
UNION 65
$ 8.900.000
RENAULT GORDINI 65
$ 4.500.000
FIAT 1100 61
$ 5.900.000
RENAULT DAUPHINE ... 61
$ 3.600.000

COMERCIALES

RASTROJERO 74
$ 15.900.000
FIAT 125 73
$ 13.900.000
DODGE D-100 72
$ 14.900.000
DODGE D-200 72
$ 19.600.000
FIAT 1500 Multicarga ... 70
$ 9.800.000
PEUGEOT T4B 70
$ 9.800.000
CHEVROLET 70
$ 15.900.000
FORD F-100 .... 61 69
$ 7.500.000
CAMION BEDFORD 60
$ 14.900.000
BAQUEANO 60
$ 6.500.000
JEEP IKA 56 59
$ 5.900.000
JEEP Carrozado 58
$ 5.900.000

Se reciben vehículos en consignación, documentos de uva o vino y plazos fijos.

SAN MARTIN SUR 38
GODOY CRUZ - MENDOZA
82 F 14382 8 2

LOTE CLUB DE CAMPO MENDOZA
VENDO URGENTE
TELEFONO: 271215
8|2|F|73010|8|2

STABI OFERTA
PARA CHAPISTAS

REJILLA para Renault R-6	$	21.000.-
REJILLA Torino GR	"	80.000.-
APOYA BRAZO R-12	"	3.000.-
RADIADOR calefacción R-12	"	53.000.-
PUERTA DELANTERA Torino 4-P	"	267.000.-
PUERTA TRASERA Torino 4-P	"	252.000.-
CENICERO R-12	"	33.000.-
TAPA TANQUE c/llave Renault	"	11.000.-
GRILLA RADIADOR Renault	"	10.500.-
VASO RECUPERADOR radiador	"	6.500.-
SILENCIADOR Renault	"	42.000.-
GUARDABARRO Rambler C. Ambassador	"	70.000.-
REJILLA frente Rambler	"	20.000.-
GATO p/Rambler	"	35.000.-
REFRIGERANTE anticorrosivo-anticongelante Glicial Paraflu	"	5.000.-

Y A PRECIOS PROMOCIONALES TODA LA LINEA DE

REPUESTOS LEGITIMOS RENAULT - TORINO

Belgrano 350 - Cdad. — Playa estacionamiento
8|2|F|73037|11 2-A

Estancia Río Tercero
VENDEMOS
750 Ha., 450 Has. soja, 300 vaquillonas, 3 tractores, implementos, casa patronal, casa obreros. Permutamos por vino. - 245934 - 980926 - $ 1.650.000.000
8|2|C|197|8|2

NECESITO EMPLEADO/A
con práctica en Escribanía. Concurrir Viernes y Sábado 12.30 a 13.30 horas. - BOLSA DE COMERCIO - Escritorio 329 - CIUDAD.
8|2|C|166|8|2

CEMENTO $ 12.000
Disponemos Cantidad en Cemento argentino y chileno, Materiales de construcción, ladrillos, hierro, cal, arena, ripio, impermeabilizantes para techos.
MALIZIA — Bandera de los Andes 1736
San José - Teléf. 260100
8|2|F|73027|8|2

NECESITAMOS AYUDANTES de la Construcción
JORNAL: 16.789 + premio asistencia y antigüedad.
Presentarse en:
SAN MARTIN 1052 - 1º 10
8|2|C|109|9|2

EMPLEADA para FARMACIA
Mayor de edad, soltera, con amplios conocimientos y facturación de mutuales. Presentarse domingo de 10 a 13 en 9 de Julio 1230, 5º Piso, Dpto. D.
8|2|T|4735|8|2

PALMERO
URBANIZADORA E INMOBILIARIA S.A.
Rioja 655 - Mza. - T.E. 291744
DE ABSOLUTA CONFIANZA
VENDE
TERRENO SOBRE PEDRO B. PALACIOS
A METROS DE JOSE V. ZAPATA - 416 m2.
PRECIO: $ 150.000.000
7|2|F|72687|8|2

Art. Regionales
E-KE-KOS: Madera torneada. Cuero crudo. Artículos de asta. Cerámica. Etc. - Pedro Zanni 2756, Godoy Cruz. Mza.
8|2|C|935|8|2

EMPLEADA
Preferente Perito Mercantil. Con experiencia, referencias y buena presencia.
PERU 1008 — MENDOZA
8|2|C|993|8|2

AGRIMENSOR O TOPOGRAFO
PARA CONSTRUCCION DE BARRIO EN GRAN MENDOZA
Consignar Amplias Referencias y Antecedentes a:
POSTE RESTANTE F. (10) — DIARIO LOS ANDES
8|2|F|73013|8|2

VIÑA DEL MAR
Alquilo casa amplia, para 1 ó 2 familias, con garaje. Calle 9 Nº 364 - Recreo - Tratar Tel. 253344 - Mendoza.
8|2|F|72955|9|2

Casa Rodante
Seis camas, baño, cocina, regalamos $ 3.900.000. - Todo-camping - San Martín Sur 931 GODOY CRUZ — MENDOZA
8|2|F|73009|10|2|A

EMPRESA PETROLERA NECESITA ELECTRICISTA
CON EXPERIENCIA EN EL AREA DE PETROLEO.
Inútil presentarse si no reúne estos requisitos.
CORDOBA 180 — LUJAN
(Unicamente de mañana)
8|2|F|73036|8|2

VIÑA DEL MAR
Departamento pleno céntro, 3 dor., (7 camas). Totalmente amoblado. Alquilo segunda quincena de Febrero. $ 20.000 Chilenos.
RESERVA TELEFONO 252541
8|2|F|73030|8|2

Compro JAULAS
para Gallineras Ponedoras Nuevas y Usadas
Llamar Teléfono 231304
8|2|C|192|8|2

¡¡¡FINCA Compro!!! viñedos, olivares productivos, Arístides Villanueva 451 - Cicchitti.
30|1|F|70997|10 2

FINCA 3 de Mayo, bien ubicada, 13 Has., 5 viña, frutales, chacra, cosecha, 65.000.000 y facilidades. - 247020 - Cicchitti.
8|2|F|73043|8|2

FINCA vendo La Consulta 4 Has. parral uvas mezcla 4 Has., viña baja Malbeck, 4 Has., manzana Red Deliciosa, derecho agua definitivo, herramientas, casa, producción aproximada 1.200 qq. de uva y 70.000 Kg. de manzana, precio $ 200.000.000, financiación. - Servinco - Tels. 216070 - 252632.
8|2|F|73071|8|2

GALPON en Maipú, sobre Carril Maza, 2.600 m2. de terreno y 600 m2. cubiertos, agua, luz y fuerza, $ 150.000.000. Vende: Palmero U.I.S.A. Rioja 655. - Mza. Tel. 291744.
7|2|F|72592|8|2

¡¡¡HOY VENDO!!! Chalecito Bº San Ignacio, 3 dormitorios, baños, garaje, fondo $ 40.000.000 al contrato y 6 meses, traiga seña. 247020 - Cicchitti.
8|2|F|73053|8|2

LOCAL céntrico, a estrenar, 50 m2. sobre importante galería a metros de San Martín y Necochea. Informes: Rioja 655. Mza. Tel. 291744.
7|2|F|72695|8|2

LOTE Godoy Cruz, 1 cuadra P. Moreno, barrio residencial 22.000.000 - facilidades, Tel. 225842.
6|2|F|14309|8|2

LOCALES: Muy céntricos, vendo, 200 m2 en adelante. Colón 293 - 249914.
6|2|C|712|8|2

LOTE barrio Arizu, G. Cruz, 200 m2. excelente ubicación vende Casa Cecco. Colón 617 Mza. T. 243330.
8|2|T|72963|8|2

LOTE interno Alberdi a metros San Martín 14x16, entrada 4 metros, Vendo, permuto por casa. San Juan 456 Ciudad.
8|2|F|72975|8|2

LOTE sobre calle Ponce, Rodeo de la Cruz, 312 metros 12 x 26 $ 12.000.000 contado y facilidades. Vende Inmobiliaria Rodeo. Carril Nacional 6740. Rodeo de la Cruz.
8|2|F|73074|8|2

LOTE esquina Rodeo de la Cruz 350 metros $ 11.000.000 contado y facilidades. Vende Inmobiliaria Rodeo. Carril Nacional 6740. Rodeo de la Cruz.
8|2|F|73072|8|2

LOTE Dique Carrizal 1.000 mts., total 5.800.000. Entre Ríos 328.
8|2|C|234|8|2

LOTE vendo, Godoy Cruz, todo servicio. Pavimento. Recibo ofertas - 240351.
8|2|C|143|8|2

LOTE 850 m2, sobre carril Lavalle, frente calle Sánchez, Colonia Segovia. Ideal casa-quinta, vendo. Acepto automotor. Costanera Norte 1747 - San José.
8|2|F|72981|8|2

LOTE 200 m2. Dorrego. 6.000.000, facilidades. Sanzin 1535, Godoy Cruz.
8|2|F|14364|8|2

Cosa seria..!
Financiación de 0 km hasta 30 meses
150 autos diarios para elegir.
Toda la documentación en regla.

AUTOMOVILES

FALCON LUJO	79	$	38.000.000
TORINO CUPE TSX	76 78	"	36.000.000
FIAT 600	78	"	12.500.000
DODGE GTX, con aire acond. y stereo	78	"	28.500.000
CHEVY CUPE	72 78	"	15.000.000
FIAT 125 B.	75 77	"	16.500.000
TAUNUS CUPE GT	75 77	"	28.500.000
DODGE 1500 SPL.	77	"	21.000.000
FIAT 128 FAMILIAR	76	"	16.500.000
FIAT 128	75 76	"	14.500.000
OPEL K 8	75	"	12.500.000
FALCON LUJO SP 4ta.	75	"	26.000.000
TORINO CUPE TS	73 74 75	"	21.000.000
RENAULT R-12 TL	75	"	17.000.000
DODGE 1500	73	"	14.200.000
504 XE	73	"	18.500.000
CHEVY SS c/a.acond.	73	"	16.000.000
CHEVROLET SPECIAL	71	"	11.700.000
CHEVROLET SPECIAL	69	"	9.500.000

PICK-UPS

FORD F-100 LUJO	74 78	$	20.800.000
FIAT 125 MULTICARGA ...	77 78	"	18.600.000
RASTROJERO	75 76 77	"	15.500.000
CHEVROLET C-10 Lujo motor Indenor, 6 Cil.	76	"	23.000.000
DODGE DP-100	73 75	"	16.800.000
CHEVROLET C-10, STD. y LUJO	72 73 74 75	"	12.500.000
CHEVROLET C-10 Lujo Motor Perkins	74	"	21.000.000

LUJAN WILLIAMS USADOS
Necochea 420 - Mendoza -
Tel. 254200/254428

Si Usted necesita un camión USADO
DEBE LEER ESTE AVISO
PLAN 40 20 40

MERCEDES BENZ L 1114/48 75
Chasis solo excelente
$ 59.000.000
MERCEDES BENZ L 1114/42 74
Chasis solo, muy bueno
$ 56.000.000
MERCEDES BENZ L 1114/48 73
Chasis solo, muy bueno
$ 55.000.000
MERCEDES BENZ L 1114/48 71
Chasis solo, muy bueno
$ 51.000.000
MERCEDES BENZ L 1114/48 71
Chasis solo, impecable
$ 50.000.000
MERCEDES BENZ L 1114/42 72
Con carroc. rute y volquete, excelente $ 49.000.000

MERCEDES BENZ L 1112/42 66
Chasis solo con mecánica 1114/71, muy bueno
$ 38.000.000
MERCEDES BENZ L 911/42 69
Chasis solo con cabina dormitorio $ 35.000.000
DODGE DP 800 75
Con carroc. rutera, motor a asentar $ 58.000.000
CHEVROLET C 60 69
Con caja y volq. y mecánica 1114/71 $ 44.000.000
FORD F 600 67
Con carrocería y volquete
$ 30.000.000

40 — 40 % CONTADO
20 — 20 % A 180 DIAS SIN INTERES
40 — 40 % FINANCIACION HASTA 24 MESES
Vigencia hasta el 22/2/80

Atendemos sábado todo el día y domingo de 8 a 13

NIHUIL MOTOR
AV. BANDERA DE LOS ANDES 5368-V. NUEVA, GLLEN-MENDOZA
TELEF-263608-263614 — AV. MITRE 585-TEL. 21698-SAN RAFAEL-MZA

Avisos Clasificados

(Viene de la Pág. anterior)

Compra y Venta de Propiedades

A. ANTISISMICA San José, 3 dormitorios, dependencias, 65.000.000 pesos. Teléfono 243143.
8|2|F|14379|8|2

A - DUEÑO compro casa o departamento, 2 - 3 dormitorios. - 253115.
8|2|C|187|8|2

ATENCION pisos sobre Emilio Civit, últimos disponibles, a estrenar, categoría, 192 m2, amplia recepción, comedor diario, 2 y 3 dormitorios, cochera, dependencias, etc. Desde $ 160.000.000. Amplias facilidades. Nicolás Avellaneda 125, Tel. 258543 - Godoy & Pelaia.
6|2|F|72459|8|2

ATENCION verdadera oportunidad, casa impecable, ideal ubicación, living comedor, cocina comedor, comedor diario, escritorio, 4 dormitorios, dependencias servicio. $ 300.000.000 contado: 30% saldo cuotas sin interés. Permutas general. Nicolás Avellaneda 125, T. 258543 - 251597. Godoy & Pelaia.
6|2|F|72457|9|2

ANTISISMICA 3 dormitorios Guaymallén 65.000.000, Plan Banco 290593 de tarde.
7|2|T|4721|8|2

ANTISISMICA Sexta Sección, total 79.500.000, 3 dormitorios, teléfono, Quiroga - 222508.
8|2F|72959|8|2

ANTISISMICA hermosa, Decavial, 3 dormitorios, placares, garaje, cocina comedor, patio amplio, 80.000.000. T. 252504.
8|2|F|72971|8|2

AL CONTADO compro departamento casa antisísmica - adobe, preferible Barrio. 240351.
8|2|C|143|8|2

ANTISISMICA, 6ª Sección, metros San Martín, 5 habitaciones, garaje, ideal para clínica. Teléfonos 245820 - 241154.
8|2|C|129|10|2

ANTISISMICA céntrica, Ter: 400 m2., teléfono, living comedor, escritorio, 4 dormitorios, 3 baños, dep. servicio, garaje, gran jardín. $ 280.000.000. Facilidades. Permutas. Nicolás Avellaneda 125. 258543 - 251597. Godoy & Pelaia.
8|2|F|72902|8|2

ANTISISMICA Benegas, nueva, teléfono, 3 dormitorios, amplia cocina comedor, cochera, amplio patio. $ 100.000.000. Facilidades. Nicolás Avellaneda 125 - 258543 - 251597. - Godoy & Pelaia.
8|2|F|72903|9|2

ANTISISMICO 2 dormitorios, comedor, cocina, lavandería, baño, amplio balcón, servicios totales. $ 65.000.000. B. Sur Mer 35. 1º P. Dpto. "E".
8|2|F|72905|8|2

ANTISISMICA Plan Banco. Barrio Laprida, vendo. 225579. Otras más.
3|2|C|061|8|2

ANTISISMICA Las Heras, ideal plan banco urgente vendo. Total 33.000.000. Traiga seña. 216246.
8|2|C|221|8|2

ANTISISMICA dos dormitorios sexta, cuarta sección vendo. - Funes. Teléfono 216988.
8|2|C|251|8|2

ANTISISMICA 3 dormitorios, cochera, patio, construyéndose, entregamos terminada, 65.000.000. - 253115.
8|2|C|187|8|2

ANTISISMICA 3 dormitorios, 60.000.000, Francisco de la Reta 1251, San José.
8|2|C|188|8|2

ARISTIDES VILLANUEVA impecable antisísmica, 3 dormitorios, 250.000.000, dependencias servicio, garaje - 253115.
8|2|C|187|8|2

ANTISISMICA 1 planta, 120.000.000, living, garaje, comedor, 4 dormitorios - 253115.
8|2|C|187|8|2

ATENCION, por viaje, mixta sobre calle Dorrego, 4 dormitorios y demás, estado impecable, desocupada, $ 47.500.000 contado únicamente, Allayme 767, San José, Tel. 260904.
8|2|C|215|8|2

ANTISISMICA 3 dormitorios. Total 70.000.000. Anticipo 40.000.000. Federico Moreno 1566.
8|2|C|235|8|2

AMPLIA casa Dorrego, Cobos, con frente 2 calles, living comedor, 3 dormitorios, garaje, fondo, tinglado 140 metros independiente, $ 80.000.000. Facilidades. Arenas Propiedades. Colón 484.
8|2|C|240|8|2

ATENCION, vendo varias casas, fincas, negocios. Facilidades. - Lamadrid 333. Ciudad. 249271.
8|2|C|241|8|2

ANTISISMICA liquido 3 dormitorios, demás, Gutiérrez. 14.000.000, saldo grandes facilidades. Bandera los Andes 3654 - Guaymallén - Minni.
8|2|F|73057|8|2

ANTISISMICA nueva bien ubicada apta plan Banco 1 planta. 3 dormitorios, garage, patio, cocina comedor, oportunidad 62.000.000. Afincar 290158.
8|2|F|73064|8|2

BARRIO Jardín Serrano. Vendo casa estrenar 3 dormitorios. Colón 293 - 249914.
6|2|C|712|8|2

BARRIO Bombal. Vendo, permuto casa una planta, por casa chica Bombal, 5ta. Belgrano, Romairone. Colón 293 - 249914
6|2|C|712|8|2

BUENA casa mixta ciudad, 4 dormitorios, recibo coche, facilidades 290593.
7|2|T|4722|8|2

COMPRO casa a propietario únicamente contado. Llamar 216070 - 252632.
8|2|F|73075|8|2

CASA vendo en ciudad total pesos 46.000.000 "Mazziotti Inmobiliaria" - Guillermo Molina 194 Dorrego - Teléfono 290094.
7|2|F|72797|8|2

COMPRO casa y departamento, sin pretensiones, pago contado o corto plazo. Tempo 255156.
6|2|C|707|8|2

CASA cerca Hospital Español dueño vende. Planta baja, living comedor, escritorio, cocina, lavandería, dependencias, baño y garaje dos autos. Planta alta; 3 dormitorios, baño, pequeña terraza. Juan de Garay 18, Godoy Cruz, visitar de 11 a 19 hs., precio total $ 160.000.000. -
7|2|C|864|9|2

CASA sobre calle Libertad, próxima a Belgrano, Godoy Cruz, 400 m2. de terreno y 170 m2. cubiertos, construcción mixta, en perfectas condiciones, 3 dormitorios, hall, sala, comedor, cocina, baño, garaje con patio, $ 80.000.000. Vende: Palmero U.I. S.A. Rioja 655 - Mza. T. 291744.
7|2|F|72697|8|2

CASA con negocio, Carnicería, Despensa, total 65.000.000, facilidades. San José - 222508.
8|2|F|72958|8|2

CASA Morón cerca San Martín, material, antigua semi interior 2 dormitorios, $ 52.000.000. Dpto. Avda. San Martín Sur P. B. estrenar, cochera, $ 90.000.000. Canizo Puebla. T. 247949.
8|2|F|72950|8|2

CALIFORNIANA conjunto urbano Los Cerros Dalvian, 3 dormitorios, cochera, dependencias, pesos 70.000.000 y facilidades. Tel. 252537.
8|2|C|219|8|2

CASA modesta bien ubicada, cuatro habitaciones, garaje, 30.000.000 Maipú 119. Godoy Cruz.
8|2|C|155|8|2

COMPRO casa en construcción o lote bien ubicado entrego camioneta 404 gasolera, con furgón térmico diferencia a convenir. Renato Della Santa 1555 - Villa Hipódromo.
8|2|T|4755|9|2

CASA mixta calle Rioja, 3 dormitorios, garaje, teléfono, dependencias, 450 m. Oportunidad 58 millones. - 252537.
8 C 219 8 2

CALLE Pellegrini, casa 3 habitaciones, 40.000.000, facilidades. - Sanzin 1535, Godoy Cruz.
3|2|F|14365|8|2

CUADRA Barrio Bancario, mixta, 3 dormitorios, garaje, jardín, 75.000.000, facilidades. - Sanzin 1535, Godoy Cruz.
8|2|F|14356|8|2

CASA departamento plan banco, compro urgente Ciudad, Godoy Cruz, Guaymallén, Las Heras. - Av. España 1989. - 217858.
3|2|F|14367|8|2

CASA 18.000.000 total. Godoy Cruz, interna, vendo como terreno. - 222508.
8|2|F|72960|8|2

CASA antisísmica centro Rodeo de la Cruz a terminar, 2 dormitorios con placard, comedor, cocina, salón para negocio, amplio fondo. Vende Inmobiliaria Rodeo - Carril Nacional 6740, Rodeo de la Cruz.
8|3|F|73073|8|2

CHACRAS DE CORIA vende dueño casi Besares Oeste 2.800 metros, todos servicios. 25.000 el metro. Facilidades - 217065.
8|2|F|72905|8|2

CHALECITO precioso, ubicación privilegiada, Guaymallén, dos dormitorios, garaje, vendo pesos 59.000.000. Recibo coche. Teléf. 262063.
8|2|F|73015|8|2

CHALET pegado San Martín y Arizu, Godoy Cruz, 3 dormitorios, único por su ubicación y estado - 247020 - Cicchitti.
8|2|F|73052|8|2

DEPARTAMENTO céntrico, frontal, 2 dormitorios, 2 baños, balcón. $ 700.000.- Nexo S. A., Garibaldi 186. Ciudad.
8|2|F|72535|8|2

DEPARTAMENTO impecable frente plaza España edificio nuevo, 2º piso, living amplio, 2 dormitorios, 2 baños, baulera, 85.000.000 Afincar. 290158.
8|2|F|73077|8|2

DE PARTICULAR a particular vendo antisísmica, 4 dormitorios 2 baños, Barrio San Eduardo, $ 55.000.000, Teléfono 232437.
7|2|T|4714|8|2

DEPARTAMENTOS 5ª Sección, últimos disponibles, a estrenar, tipo casa, 2 y 3 dormitorios, cocheras opcionales. Desde pesos 80.000.000. Contado: 30% y 40 cuotas, Oportunidad. Nicolás Avellaneda 125 - 258543 -251597. Godoy & Pelaia.
7|2|F|72461|9|2

DEPARTAMENTO, pleno centro 140 m2. propio, 3 dormitorios, dependencias, patio, baulera, hoy vendo a primera oferta, 247020. Cicchitti.
6|2|F|72552|8|2

DISPONEMOS casas - Departamentos, antisísmico o adobe. - Consulte sin compromiso. - Tel. 240351.
8|2|C|143|8|2

DEPARTAMENTO Guaymallén, 2 dormitorios, desocupado, amplio fondo, Recibo automotor, 241154.
8|2|C|131|8|2

DEPARTAMENTO Kolton calle San Lorenzo, 3 ambientes, aire acondicionado, piso parquet, placares; recibo propiedad, vehículos, vinos, Financio. - Teléfono 215221. De tarde.
8|2|F|73031|8|2

DEPARTAMENTO de 1 y 2 dormitorios a estrenar, detalles de primera, $ 58.000.000 y 85.000.000 Facilidades. Mengoni. Colón 414. Tel. 246295.
8|2|F|73024|8|2

DEPARTAMENTO centro Dorrego, 3 dormitorios. Anticipo pesos 18.000.000. Federico Moreno 1566.
8|2|C|235|8|2

DEPARTAMENTO céntrico, hoy vendo, 3 dormitorios $ 65.000.000 total no lo pierda 247020. Cicchitti.
8|2|F|73050|8|2

DEPARTAMENTO, pleno centro, 3 dormitorios dependencias, patio, baulera hoy vendo primera oferta - 247020 - Cicchitti.
8|2|F|73051|8|2

EN GUTIERREZ, Maipú, casa esquina, ideal para negocio, sobre Carril Gómez y San Lorenzo, 640 m2. de terreno y 160 m2. cubiertos, construcción de adobe en perfectas condiciones, salón esquina, 2 habitaciones, cocina, baño, galería cerrada y patio, agua, luz y cloacas, $ 47.000.000 con facilidades. Vende: Palmero U.I.S.A. Rioja 655. Mza. - Teléf. 291744.
7|2|F|72593|8|2

EN USPALLATA, 30 has., parte plantada con alfalfa, resto nivelado para chacra, con derecho de agua, totalmente cerrada, $ 25.000.000, con facilidades. Vende: Palmero U.I.S.A. Rioja 655. Mza. Teléf. 291744.
7|2|F|72698|8|2

EN GUTIERREZ, Maipú, sobre variante a Maipú, terreno de 13.000 m2. con luz y fuerza. - Ideal para fraccionamiento. $ 23.000 el m2. Vende: Palmero U.I.S.A. Rioja 655. Mza. Teléf. 291744.
7|2|F|72694|8|2

EN DORREGO espléndida ubicación vendo 50% propiedad 398 m2., funciona negocio venta automotores. Tiene teléfono. Acepto automotor. Remedios Escalada 2912 Dorrego.
8|2|C|176|8|2

EN 5ª SECCION, Olascoaga esq. Julio A. Roca. Casa antigua, vendo como terreno. Escucho oferta. - Pellegrini 975. Godoy Cruz. Tel. 271215.
8|2|F|72895|8|2

EN BARRIO Oficiales, Dorrego, Antisísmica, 3 dormitorios, dependencias. Impecable. - Total $ 72.000.000. Pellegrini 795. - Godoy Cruz. Tel. 271215.
8|2|F|72895|8|2

FINCAS compro, viñedos, parrales zonas Luján, Maipú, el Este en general. Operación inmediata. - Ruggiero. - 270713-293192.
8|2|C|224|8|2

FINCA vendemos, 5 Has. viña. Acceso sur Perdriel. Luján. 245930 980926.
8|2|C|197|8|2

LOTE frente a Barrio Arredondo vendo urgente. 220 m2., pesos 6.000.000. Tel. 258005.
8|2|F|72927|8|2

LOTE 5ª Sec. 10 x 23. T. $ 65.000.000 al contado. Ponce, 25 de Mayo 975.
8|2|F|72926|8|2

LOTE 540 m2., calle Derqui, Godoy Cruz, 55.000.000. Financiados. 223785.
8|2|F|73038|8|2

MIXTA impecable Las Heras, 100 Av. San Martín. Total 38.000.000. 216246.
8|2|C|221|8|2

MAIPU, compramos casa material con teléfono, céntrica. 245034 - 980926.
8|2|C|197|8|2

PROPIEDAD antisísmica con galpón dos plantas, teléfono, aire acondicionado, ideal depósito expreso etc., permutas casa, finca, camión, facilidades. Godoy Cruz 1933. San José.
8|2|C|148|9|2

PERMUTO casa Bombal Sur, dos dormitorios, dependencias servicio, cochera; recibo departamento primer piso, planta baja. 230838.
8|2|C|233|8|2

PARTICULAR a particular compro casa, departamento plan banco hasta 60.000.000. Teléf. 243312, 18 a 20 hs.
8|2|C|030|8|2

SIN intermediarios vendo 1.000 metros, derecho agua. Recibo vehículo. Azcuénaga 1188 Bº Espejo. Las Heras.
8|2|C|173|8|2

TERRENO sobre Avda. Acceso Este y Carril Urquiza, 25.000 m2. Venta total o fraccionado, $ 40.000 el m2. Vende: Palmero U.I.S.A. Rioja 655, Mza. - Tel. 291744.
7|2|F|72695|8|2

VENDO o permuto por auto, carpeta Coviran. Tratar: Miguel Canes 474, Gutiérrez.
6|2|C|512|8|2

VENDO propiedad 6.500 metros, con fuerza, a 150 metros avenida Acceso Norte, Tratar: San Martín 3398, ciudad.
7|2|C|749|8|2

VENDO casa departamento, 3 dormitorios y demás dependencias, antisísmico. Tratar Almirante Brown 880 casa 7 Godoy Cruz, Horario Comercio.
7|2|T|4718|8|2

VENDO casa a particular, 3 dormitorios, cocina, comedor, cochera, placard, $ 65.000.000. Barrio San Eduardo. Manzana H. Casa 17. Luzuriaga.
8|2|C|104|8|2

VENDO Godoy Cruz, lugar privilegiado a una cuadra de avenida San Martín, casa 2 dormitorios alfombrados, living comedor, cocina comedor, patio, jardín y garaje. Total $ 50.000.000 Centeno Propiedades. Teléfono 218051.
8|2|F|73020|8|2

VENDO antisísmica Villa Nueva, hermosa propiedad, 3 dormitorios, living comedor, teléfono, jardín. Total $ 120.000.000, acepto antisísmica de menor valor. Centeno Propiedades. Teléfono 218051.
8|2|F|73021|8|2

VENDO antisísmica en Villa Nueva, 2 dormitorios, living comedor, cocina comedor y dependencias. Total $ 67.000.000. Centeno Propiedades. Tel. 218051.
8|2|F|73022|8|2

VENDO departamento antisísmico interno, 1 dormitorio y dependencias, terraza. Total pesos 29.000.000. Centeno Propiedades. Teléfono 218051.
8|2|F|73019|8|2

VENDO 2.000 metros terreno con casa, agua, luz y fuerza, Carril Buenos Vecinos, El Sauce. Loteo Dirocco - Micro 5, recibo camión - Sr. Dirocco.
8|2|F|73058|9|2

VENDO casa departamento antisísmica en Godoy Cruz, sobre asfalto, a una cuadra de calle San Martín, dos dormitorios muy amplios, living, comedor, patio, con teléfono. Tratar en: Lavalle Nº 50. Tel. 254821.
8|2|C|206|8|2

VENDO Pick-Up Chevrolet 80 35.000.000; Pick-Up Chevrolet 74 - 18.000.000; Pick-Up Ford 79 - 29.000.000. Godoy Cruz 1752. San José - Bodega.
8|2|C|253|8|2

5ª SECCION, 1 planta a estrenar, living comedor, 2 dormitorios, garaje y dependencias, jardín, $ 185.000.000. Facilidades Mengoni. Colón 414. Tel. 246295.
8|2|F|73023|8|2

11 HECTAREAS Costa de Araujo, mitad nivelada, derecho total de agua, $ 50.000.000. Recibo automotor. - Belgrano 360, Godoy Cruz.
8|2|F|14373|8|2

8|2|F|8|2

Compra y Venta de Negocios

BOUTIQUE céntrica, reglamente instalada, 20.000.000 con o sin mercaderías. - 253115.
8|2|C|187|8|2

FIAMBRERIA vendo en calle Montecaseros. Tratar: Mitre 1354 - Las Heras de 12 a 17.
8|2|T|4743|8|2

OPORTUNIDAD sandwichería parrillada, heladería sobre avenida San Martín, capacidad 160 personas, particular vende, recibo auto, casa, lote, etc. San Martín 2469, Ciudad.
6|2|F|14316|8|2

PERMUTO o vendo Fiambrería, Despensa, Verdulería. Buena ubicación. Adolfo Calle 877 - Dorrego - Teléfono 244928.
8|2|T|4736|8|2

VENDO extraordinario kiosco. - Tratar: San Lorenzo 666, ciudad, horario 19 a 23.
7|2|C|871|8|2

VENDO negocios con vivienda. - José V. Zapata 365, Dorrego.
8|2|C|245|8|2

Compra y Venta de Muebles

"AA" AMITRANO martillero, Tel. 247711 - Arístides Villanueva 332 Ofrezca muebles, antigüedades, artículos hogar. Anticipo $$$.
26|2|F|95611|Pte

AA BENTURINO, Teléf. 248730 - 244335 - Martillero, Av. Colón 669, Mendoza. Ofrezca muebles Antigüedades. Art. del hogar, maquinarias, dinero al instante
25|10|F|Pte

a SELLA, Tel. 247447. Martillero, Tiburcio Benegas 776, ofrezca muebles, artículos del hogar, máquinas usadas Dinero en el acto.
11|2|F|092|Pte

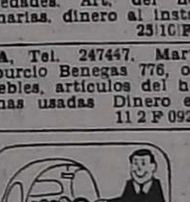

Compra y Venta de Automotores y Cubiertas

A.A.A. COMPRO autos, pick-up. - San Martín 3512. Ciudad.
8|2|C|250|12|2

AA VENDO o permuto auto 4L caja 4ª, mod. 66. 9 de Julio 3369, ciudad.
8|2|C|211|8|2

AA VENDO o permuto camión Bedford, mod. 66 volquete carrocería chapa. Recibo auto o camioneta. 9 de Julio 3379, - Ciudad.
8|2|C|211|8|2

A-A - COMPRO automóviles o camionetas desde 1965 en adelante. Pago de contado. Urquiza 124 - Ciudad.
8|2|T|4748|9|2

A PEUGEOT 504 1978, 1977, 1976, 1975, 1974 y 1973; Peugeot 404 1974, 1972, 1971, 1970 y 1966. - Vendo, permuto, facilidades. - Vicente Zapata 236.
5|2|F|72251|8|2

A DUEÑO: Compro automóvil contado, Lucero Gutiérrez, la mejor tasación. Corrientes 29, Ciudad.
8|2|C|171|8|2

A - $ 3.900.000 vendo Citroen 1979, 9.000 kilómetros, $ 1.900.000 Fiat 600, 1965 motor nuevo, y facilidades. Corrientes 29 - Ciudad.
8|2|C|171|8|2

Vendo DODGE 150[illegible]
Modelo 1978
IMPECABLE - Precio $ 15.900.00[illegible]
— FACILIDADES —
Santiago del Estero Nº 141 Ciud[illegible]
8|2|C|195[illegible]

Departamento
Dos ambientes céntrico a estrenar, totalmente equipado - Canon mensual $ 600.000.
Tratar en el mismo horario de comercio.
ALEM 25 - 4º PISO
DPTO. 4 — CIUDAD
8|2|F|73028|8|2

A - CAMION D.P. 800 - 77, carrozado, pocos kilómetros, recib[illegible] permutas, Pueyrredón 527 Cda[illegible]
8|2|C|150|[illegible]

A FIAT 600, 1970, vendo, reci[illegible] menor. Luzuriaga 1460, Dorreg[illegible]
8|2|C|09[illegible]

A VENDO Rastrojero con casill[illegible] portante. Peugeot muy buen[illegible] modelo 1969. Motoneta TV 17[illegible] Paso de los Andes 721, Godo[illegible] Cruz
8|2|C|977|10[illegible]

A OPORTUNIDAD particul[illegible] vende Citroen 3CV furgón 197[illegible] Impecable. Tucumán 502, Go[illegible] doy Cruz, Tel. 249501.
8|2|C|064|8[illegible]

A RURAL Fiat 125, 1974 vendo permuto, financio. San Martí[illegible] 67, Las Heras, metros Corone[illegible] Díaz.
8|2|C|238|[illegible]

A CITROEN 1969 impecable ven[illegible] do, permuto, financio. San Ma[illegible] tín 67 Las Heras, metros Co[illegible] ronel Díaz.
8|2|C|238|[illegible]

A - VALIANT IV 68 - 3.500.000 cuotas. Rodríguez 220 Ciudad.
8|2|C|180|[illegible]

A. CHEVY 1970, vendo, impeca[illegible] ble, permuto, facilidades. Sa[illegible] Martín 2758. Ciudad.
8|2|C|251|8[illegible]

A VENDO Cupé Torino 1970 m[illegible] buena, poco uso. Recibo pe[illegible] mutas. Juan P. Morales 28. L[illegible] Heras.
8|2|C|251|[illegible]

A - PARTICULARES, compro co[illegible] tado automóviles, camionetas [illegible] Mendoza. Tel. 262283. Bra. de [illegible] Andes 4002. Villa Nueva.
8|2|F|73044|[illegible]

A - PEUGEOT 504 - 1972, Falc[illegible] de Lujo 1973. Fiat 128 - 1[illegible] Fiat 600 - 1973. Pedro B. Pa[illegible] cios 1160. Costanera.
8|2|F|73059|[illegible]

AUTOS: Peugeot 504 1978, 1[illegible] 1973; Fiat 125 1976, 1975; F[illegible] 1975, 1973; Dodge 1500 1[illegible] R-6 1973; Chevy 1972; Un[illegible] 1967; Fiat 600 1967. Vende, [illegible] muta, financiación. Peña H[illegible] Vicente Zapata 236.
5|2|F|7225[illegible]

ATENCION Chevrolet Super [illegible] 3.500.000 cuotas. San Martín 2[illegible]
7|2|C|93[illegible]

ATENCION Falcon 1973 49[illegible] 6.000.000 cuotas. Falcon [illegible] 1968 2.500.000 cuotas. San [illegible] tín 2752.
7|2|C|93[illegible]

ATENCION Fiat Cupé 800 1.50[illegible] cuotas, Fiat 1500 1967, 2.60[illegible] cuotas. San Martín 2752.
7|2|C|9[illegible]

ATENCION Peugeot diesel [illegible] 8.000.000 cuotas, 404, 1973[illegible] 1971, 3.800.000 cuotas. San [illegible] tín 2752.
7|2|C|[illegible]

AUTOS vendo, permuto, fin[illegible] Renault 12 75; Citroen 3[illegible] Fiat 128 - 1300 74; Peuge[illegible] G. P. 73; Dodge 1500 72; [illegible] Polara 68; Auto Unión 66. [illegible] 266. Ciudad.
7|2|C[illegible]

AUTOMOVIL Ford Taunus [illegible] 1977 vendo - permuto - [illegible] cio. San Martín 67, Las [illegible] metros Coronel Díaz.
8|2|C[illegible]

AUTOMOVIL Fiat 128, 1974 [illegible] ble vendo, permuto, fina[illegible] San Martín 67, Las Hera[illegible] tros Coronel Díaz.
8|2|C[illegible]

(Más avisos en la Pág. [illegible]

el MANZANO HISTORICO

VENDO

LOTE (600 m2)

CHALET (77 m2)

Superficie cubierta, a edificar: LIVING, SALA DE ESTAR, COMEDOR, 2 DORMITORIOS, COCINA, BAÑO Y GALERIA

PRECIO TOTAL: $ 79.280.000
FINANCIACION HASTA 30 MESES

Unicos reajustes los dispuestos por la Cámara Arg. de la Construcción para la casa (el lote, sin intereses, ni reajustes).

CONSTRUIMOS
EN CUALQUIER LUGAR DE LA PROVINCIA

- CASAS Y CHALETS FIN DE SEMANA
- CASAS PARA ENCARGADO
- TANQUES AUSTRALIANOS Y ELEVADOS

(DIVERSOS PLANES DE FINANCIACION)

Pedro Molina 351 - 1º - Dpto. 3 - Mendoza

8|2|F|72909|8|2

Técnico o Idóneo Electrónico

Viernes de 18 a 22 horas: de Julio 320. Cdad. T. 247771

8|2|C|121|8|2

VACACIONES EN CARPA

ALQUILER - Fin de Temporada — VIVA AL AIRE LIBRE — Bº UJEMVI. M-2 C-6. Las Heras

8|2|C|110|8|2

OFICIALES SOLDADORES ELECTRICOS CALIFICADOS
MONTADORES - CAÑISTAS OXIGENISTAS

Presentarse Viernes de 18 a 22 hs. - Sábado y Domingo de 9 a 12 hs. - Preguntar: Sr. Palleres:
9 DE JULIO 320 — CIUDAD — TELEFONO 24771

8|2|C|121|8|2

PALMERO
URBANIZADORA E INMOBILIARIA S.A.

VENDE

EXCEPCIONAL CAMPO EN "LA DORMIDA" - 2.700 Has.

- Ubicación de privilegio, a 90 kms. de Mendoza.
- Con frentes a Ruta 7 vieja y Acceso Nuevo, a pocos Kms. de La Dormida.
- Campo muy parejo, y tierras inmejorables para viñedos de alta producción, frutales, forestación, alfalfares, campo para cría de ganado.
- Agua a poca profundidad y electrificación en la puerta.
- Colindante con plantaciones de importantes firmas.

Informes personalmente a interesados directos en nuestras oficinas:

RIOJA 655 — TELEFONO 291744 — MENDOZA

7|2|F|72688|8|2

ALQUILO

PISO UNICO

San Juan 664. A Empresa, Mutual, Estudio. 4 habitaciones. Amplia recepción, baños, teléfono. Alquiler mensual $ 1.000.000. - Tratar dueño - Teléfono 240526 ó 291750.

8|2|C|089|8|2

TRABAJADORES

PARA MOVIMIENTO DE MERCADERIAS

Depósito Mayorista Necesita Concurrir: Zapiola 238, Dorrego, San José - De 8 a 12 y 15 a 19

8|2|C|066|9|2

ELABORAMOS para TERCEROS

Desde 2.000 qq. hasta 15.000 qq.

— CONDICIONES A CONVENIR —

BODEGA WALKER HNOS. S.A.

Guardia Vieja s/n. - Vistalba - Luján - Mendoza
Teléfono 980315

8|2|C|056|9|2

ATENCION

Por ausentarme, vendo industria en marcha. Venta directa y a comerciantes de tejidos de madera. Alta rentabilidad asegurada. Bajo alquiler. Escucho ofertas. Pedro Vargas 662. Ciudad. (Alt. Colón 150) Teléfono 246153

8|2|C|141|8|2

IMPORTANTE CONCESIONARIA DE AUTOMOVILES

NECESITA EMPLEADA ADMINISTRATIVA

- Buena presencia
- Dactilografía
- Estudios secundarios completos
- Experiencia anterior
- Remuneración estimada $ 500.000

Dirigirse por carta :
Poste Restante O. N. (25) — Diario LOS ANDES

6|2|F|72536|8|2

AUXILIAR ADMINISTRATIVA

Se necesita, con sólidos conocimientos contables. Presentarse en Carlos Pellegrini 1697, Godoy Cruz. Teléfono 270313.

7|2|F|72562|8|2

Estudio Notarial

Roman Molina

Av. España 1190 - 7º P. - Dpto. 36 Dactilografía, nociones Escribanía. Jornada completa. Inútil presentarse sin referencias.

— Tratar de 17 a 20 horas —

7|2|C|876|8|2

BUSCAMOS

4 OFICIALES PLOMEROS - CLOAQUISTAS
con Matrícula O. S. N.
2 OFICIALES GASISTAS con matrícula Gas del Estado

Para trabajo permanente. Muy buena remuneración, con leyes sociales. Pasaje San Martín - 1º Piso - Esc. 61 - Mendoza. Jueves y Viernes de 17 a 21 horas - Domingo de 9 a 12 horas. Guevara 271 - Barrio 13 de Diciembre - Luján - Jueves, Viernes y Sábado de 9 a 13 y de 16 a 21 horas.

8|2|C|015|8|2

UNICO AVISO

"EL CIGARRAL" s. a.

En cumplimiento del Art. 107 (Ley de Contrato de Trabajo 20.744/74 y 21.297/76), cita a su personal de cosecha a presentarse munido de documento de identidad y libreta sanitaria en calle Las Margaritas s/n. de Fray Luis Beltrán, a partir del día 8 del corriente, en horario de 8,00 a 12,00 y de 16,00 a 19,00, considerándose la no presentación abandono de trabajo.

7|2|F|14347|8|2

ASTRAFOR s.a.i.c.

VENDE

8 UNIDADES FORD F-100 MODELO 1976

En el estado en que se encuentran. Ofertas bajo sobre cerrado. Precio sug. desde $ 10.000.000 c/u. Ver en: ANCHORENA s/n. - MAYOR DRUMMOND LUJAN DE CUYO

7|2|F|72743|8|2

HUEVOS

COLOR, la docena $ 1.500
Pollos, Gallinas, Conejos, Lechones, Patos, Pavos, Chivitos. Vivos y faenados. Huevos de nuestra propia Granja. Avícola Rodríguez Peña. Ventas por mayor y menor. Carril R. Peña Nº 2443 Teléf. 223326. Godoy Cruz (Mendoza). 8|2|F|72899|10|2

HOY REMATE JUDICIAL

FERRETERIA ARCO
Las Heras y Perú
SABADO 9 A LAS 9 HORAS

Gran variedad de artículos de Ferretería y Bazar.

8|2|C|159|9|2

SU PEUGEOT 0 Km. EN 20 ó 50 MESES

SIN INTERES

Infórmese en San Martín 1374 (Galería Mendoza) - Local 2º

Cuota Mensual $ 564.284
Plan Ahorro Previo

5|2|F|72256|8|2|A

UVAS Cereza, Moscatel, etc.

En cepa, al bulto o por quintal. Tomates en chacra, al bulto o por kilo. Ciruelas y duraznos en planta al bulto o por kilo. Ajos a granel, a retirar de chacra - COMPRO CONTADO GRAN CANTIDAD - EMPRESA ZALAZAR MARTIN. - Aristóbulo del Valle 179. Teléfono 42638 y atención permanente teléfono 43156 - Rivadavia. - Mendoza.

8|2|F|72995|8|2

OFICIAL CHAPISTA

CON ANTECEDENTES SE NECESITA

BELTRAN 536 —:— MENDOZA

8|2|F|73039|8|2

PINTORES EN MUEBLES METALICOS.
LUSTRADORES DE MUEBLES OFIC. y ½ OFICIALES

Necesita BULFARO HNOS. horas extras 100% premio por asistencia y producción. - Acceso Norte Km. 5½, L. Heras.

8|2|C|205|9|2

UNIDADES 0 KM. Y USADAS GARANTIDAS

DODGE 1500 Blanco	$ 19.500.000	76
DODGE 1500 Rojo	$ 13.500.000	71
CUPE R.T. Azul metal	$ 22.500.000	74
PEUGEOT 504 XSE Amarillo	$ 23.500.000	75
FIAT 128 Blanco	$14.500.000	74
FIAT 125 Rojo	$ 15.500.000	73
FIAT 600 Verde	$ 8.900.000	74
FIAT 1600 Verde	$ 11.500.000	70
CAMIONETAS		
CHEVROLET G-10 Verde	$ 16.500.000	73
CAMIONES		
D.P. 800 Bordó - Carrocería Baco c/volquete	$ 55.000.000	72
FORD Blanco - Carrocería y volq	$30.000.000	67

AUTOMOTORES RAIMONDO
OZAMIS 74 - MAIPU
TELEFONO 972402

8|2|F|72952|10|2

Avisos Clasificados

(Viene de la Pág. anterior)

Compra y Venta de Automotores y Cubiertas

ATENCION Fiat 128, 76 impecable, 5 llantas especiales, 5 cubiertas Michelin, car-estereo, vendo - permuto. Remedios Estala 2901, Dorrego. 8|2|F|14354|8|2

ATENCION 4 L, 1955, contado 2.500.000. Godoy Cruz 1004. - Gilén. 8|2|F|14356|9|2

AMI 8 CLUB 73 y R12 Break 73 vendo o permuto. Dorrego 1050. Gilén. 8|2|C|185|10|2

BEDFORD 1957 vendo. San Martín 1447. Las Heras. 7|2|C|851|8|2

BALANCIN Bedford 65, motor grande caja 5ª, impecable, en venta o permuta. Ver Maipú 674, ciudad. 7|2|T|4730|8|2

CIEN UNIDADES: Automóviles, pick-up ,jeeps ,furgones, rurales, ómnibus. Camiones: Volcadores, ruteros, tanques, balancines. Equipos. Tractores. Gigantesca exposición, facilidades, permutas. Ricciert - San Luis 540. 6|2|C|695|10|2

CAMION OM: 62 rutero, joya, en venta o permuta, ver Maipú 674, ciudad. 7|2|T|4729|8|2

CITROEN 3CV 79 13.800.000, permuto, financio, mayor o menor. Colón 634, teléfonos 292405 y 215254. 7|2|T|4719|10|2

CAMIONETA Chevrolet 71, Rambler 63, Rastrojero doble cabina perfecto estado. Vendo - Permuto, facilidades. San Juan 456. 8|2|F|72977|8|2

CUPE Taunus, modelo 76 vendo o permuto $ 26.000.000. Pabellón N, Entrada 5, Departamento 4, Barrio Cano. 8|2|C|415|9|2

CAMION Ford 62 con motor Bedford 75, chasis $ 12.000.000. - Contado total. San Martín 1092, Las Heras. 8|2|F|72998|8|2

COMPRO contado 504 Torino o Falcon 70 al 72. Alvear 539, Luján. Teléfono 981293. 8|2|F|73033|8|2

CAMIONETA Chevrolet 74 y 75, ambas muy buenas. Vendo, permuto. Bandera de los Andes 1579 San José. 8|2|C|184|8|2

CITRONETA 1973, vendo permuto Costanera Norte 1747, San José. 8|2|F|72983|8|2

COMPRO Fiat 1500, Peugeot 1965/66 contado, particular. San Martín Sur 815, Godoy Cruz. 8|2|F|14372|8|2

CITROEN 2 CV - 1969 - 1966 - 1962, vendo, permuto. - Lavalle 333, Ciudad. 8|2|C|251|8|2

CAMIONETAS Chevrolet 1964-1966 impecables, vendo, permuto. - Sarmiento 2879. Las Heras. 8|2|C|251|9|2

CITROEN 3 CV - 73, $ 6.850.000. Contado total. San Martín 1092 Las Heras. 8|2|F|72997|8|2

CAMION Dodge DP 872. Con volquete, contado, facilidades. San Martín 1092, Las Heras. 8|2|F|72996|8|2

COMPRO automóvil camioneta hasta 1972, pago contado. Belgrano 1250. Godoy Cruz. 8|2|C|201|10|2

CAMIONETA Chevrolet 1961. Vendo, permuto, facilidades. Belgrano 1250. Godoy Cruz. 8|2|C|201|8|2

CAMIONETA Peugeot 404 - 73 impecable. Vendo, permuto. Bandera de los Andes 1579. San José. 8|2|C|184|8|2

CUPE Fiat 1973 impecable única mano 60.000 kms. Recibo menor, financio. Tel. 215221, de tarde. 8|2|F|73032|8|2

CUPE Torino 1973, roja, mendocina, flamante, vendo. Lamadrid 333, Mza. 249271. 8|2|C|241|8|2

CAMIONETA Chevrolet 70 muy buena, vendo - permuto. Remedios Escalada 2901, Dorrego. 8|2|F|14349|8|2

CAMIONETA Fiat 125 73, impecable, vendo - permuto. Remedio Escalada 2971, Dorrego. 8|2|F|14350|8|2

CUPE Torino 1970 deportiva vendo o permuto por menor valor, Radríguez 2593, ciudad 8|2|C|074|9|2

CUPE Dodge GTX 71 impecable. Total 12.600.000, Entre Ríos 328.

GORDINI 70 bueno, 3.700.000 total. San Martín 1092. Las Heras. 8|2|C|149|10|2

JEEP Ika chasis largo 62, carrozado, vendo - permuto. Remedios Escalada 2901, Dorrego. 8|2|F|14351|8|2

KAWASAKI/78 Z/1R1000. Total U$S 10.000. Recibo permutas. Entre Ríos 328. 8|2|C|254|8|2

LLANTAS magnesio Fiat 128 a mitad precio. Juan de Garay 18. Godoy Cruz. San Martín 900. 7|2|C|861|9|2

MECANICO vende: Dodge 1500 modelo 1974. Furgón 4-F, modelo 1972 Olegario V. Andrade 355, Dorrego, Guaymallén. 8|2|C|014|8|2

OFERTA Citroen 3CV 73. Total 6.350.000 facilidades. Entre Ríos 328. 8|2|C|254|8|2

OPORTUNIDAD vendo 4L recién ajustado. Arenales 859. - Villa Nueva. 8|2|F|73043|10|2

OPEL K 180, 1976, vendo permuto. Costanera Norte 1747, San José. 8|2|F|72993|8|2

OFERTA 3,5 millones particular vende Opel 53 impecable, radio, calefacción pintura, de tarde. Chile 6043 Bº Santa Ana - Guaymallén. 8|2|T|4746|8|2

OFERTA Bergantin 1961 - 1.900.000 total contado. Belgrano 1250. Godoy Cruz. 8|2|C|201|8|2

PEUGEOT Diesel 1974; Gran Prix 1974, 1971, 1970, 1966. Vicente Zapata 236. 5|2|72255|8|2

PEUGEOT 504 - 1973 vendo permuto facilidades. 9 de Julio 2209 8|2|C|172|8|2

PEUGEOT 404 - 1967 vendo permuto facilidades. 9 de Julio 2209 8|2|C|172|8|2

PEUGEOT 504 - 1974 vendo o permuto - tratar: Alpatacal 2376, ciudad. 8|2|C|127|8|2

PEUGEOT 404: 70 y 67; impecables, vendo o permuto menor. Remedios Escalada 2912. Dorrego 8|2|F|14371|8|2

PEUGEOT 504/1974 XE flamante. Total 14.900.000. Perú 928. 8|2|C|244|8|2

PEUGEOT 404, 1965 vendo - permuto menor valor. Urquiza 12, ciudad. 8|2|C|209|6|2

PEUGEOT 404 Grand Prix, 1976, vendo - permuto. - Costanera Norte 1747, San José. 8|2|F|72999|8|2

PEUGEOT 404, 71 estado general bueno, vendo - permuto. Remedios Escalada 2901, Dorrego. 8|2|F|14353|8|2

PEUGEOT 504 XSE 1975 impecable, garantido Paso de los Andes 839, ciudad. 8|2|C|142|8|2

PEUGEOT 404, 66/70/71, vendo permuto. Costanera Norte 1747. San José. 8|2|F|72988|8|2

PEUGEOT 404 Diesel, 1973, vendo permuto. Costanera Norte 1747. San José. 2|8|F|72999|8|2

PEUGEOT 504, 1973, vendo permuto. Costanera Norte 1747 - San José. 8|2|F|72990|8|2

PEUGEOT 504 XSE, 1975, vendo permuto. Costanera Norte 1747 - San José. 8|2|F|72991|8|2

PEUGEOT 504 - 2000 SE, 1976, vendo permuto. Costanera Norte 1747 - San José. 8|2|F|72992|8|2

POR AUSENTARME de la provincia vendo Gordini 850 modelo 65 a mejor oferta. Entrega inmediata. Bº Supe. Manzana 9 casa 8 - Godoy Cruz. 8|2|T|4740|8|2

PEUGEOT 404/1975, diesel, flamante. Total 15.800.000. Facilidades. Perú 928. 8|2|C|244|8|2

PARTICULAR vende Valiant IIII. Molinero Tejeda 2125. Las Heras. 8|2|C|059|10|2

R-12 1975, 1973; R-6 1973. Vendo, permuto, facilidades. Vicente Zapata 236. 5|2|F|72253|8|2

RENAULT 6, bueno, 1970, 4.500.000 y facilidades, vendo, permuto. - Rioja 1847. 6|2|C|664|8|2

RURAL Unión 66; Fiat 600, 63; 4L 63 vendo permuto. Remedios Escalada 2912, Dorrego. 8|2|C|176|8|2

RASTROJERO 1975, motor, cubiertas nuevas impecable 13.000.000. Pringles 2377, Guaymallén. 8|2|F|73045|8|2

RURALES Break 1973 y Rambler 1972. Pedro B. Palacios 1160. Costanera. 8|2|F|73060|8|2

RENAULT 4S - 1971, mendocino, impecable, facilidades. - San Martín 1364. Las Heras. 8|2|C|251|9|2

RENAULT 850 - 1970, vendo, permuto. Sarmiento 2879. Las Heras. 8|2|C|251|9|2

RALLY Sport 72 1ª mano, amarillo, impecable, vendo - permuto. Remedios Escalada 2901, Dorrego. 8|2|F|14352|8|2

SIAMBRETTA 175, Gilera 200. - Francisco de la Reta 209, San José. 8|2|C|242|8|2

TAUNUS GXL 74, vendo - permuto, San Lorenzo 338, Mendoza. 8|2|C|243|8|2

URGENTE vendo Di Tella, recibo menor. Correa Saá 2749, Guaymallén. 8|2|C|034|8|2

VENDO Fiat 128 mod. 76, impecable, urgente, pesos 13.000.000. Mitre 2616. Ciudad. 7|2|C|873|8|2

VENDO Peugeot 404 - Mod. 67. Tratar teléfono 261800 - Videla Correa 252. San José. 6|2|T|4620|8|2

VENDO acoplado 2 ejes artillero. Berutti 239, Dorrego. 7|2|F|72777|10|2

VENDO Dodge DP 600, 1971, motor 78, con carrocería, frenos aire, muy buen estado, recibo auto. Libertad 1110, Tel. 980594, Luján. 7|2|F|72745|10|2

VENDO o permuto camión De Soto 61 motor Perkins 73, Montecaseros 1670, ciudad. 7|2|T|4713|10|2

VENDO Fiat 133 de Lujo modelo 79, tratar Almirante Brown 880, casa 7, Godoy Cruz, valor 17.500.000. Tratar horario comercio. 7|2|T|4717|8|2

VENDO moto Honda 250 moto cross Paraguay 1114. Godoy Cruz. 8|2|F|72957|8|2

VENDO particular Polara 72, llantas de magnesio cubiertas especiales, 9.000.000. Maza s/n. Los Tres Picos. Maipú. 8|2|F|73968|10|2

VENDO Zanella 180 - 75. $ 1.600.000 J. B. Justo 344. Cdad. 8|2|C|124|9|2

VENDO Estanciera 1957 desarmada, barata, Manzana "H", Casa 71, Bº La Gloria, Godoy Cruz. 8|2|C|5378|2

VENDO o permuto Rombo 80 (8 cuotas pagas). P. Albarracín 1491, Godoy Cruz. Tel. 226351. 8|2|C|999|8|2

VENDO Falcon Lujo 1967, pesos 10.500.000 y Peugeot 504 1972, $ 13.500.000 contado. - Vélez Sársfield 1188, Dorrego, Guaymallén. 8|2|C|022|9|2

VENDO moto Zanella 175, Santa Rosa 1137, Tel. 222573, Godoy Cruz. 8|2|C|067|9|2

VENDO o permuto, acoplado 3 ejes, carrocería. Alem 1188, Dorreggo. 8|2|F|14358|10|2

VENDO Dodge GT mod. 70. Contado y facilidades, permuta. Salta 898 Cdad. 8|2|C|181|8|2

VENDO Peugeot 404 Diesel camioneta con furgón térmico, excelente estado 20.000.000 contado o permuto por lote bien ubicado. Renato Della Santa 1555 - Villa Hipódromo. 8|2|T|4756|9|2

Ventas Varias

A MATERIALES demolición, zinc, alfajías, pinoteas, soleras, rejas, sanitarios, puertas etc. - M. Moreno 189. P. Molina (Costanera al 2.500). Hacemos demoliciones. 1|2|F|71279|15|2

A - BIANCHI legítima, fábrica directo Italo Godoy, vendo heladeras vitrinas, hornos pizzeros, cocinas, balanzas, muebles de panadería, despensas, créditos. Chacabuco 601 Mendoza. 2|2|C|531|14|2

A - REVENDEDORES disponemos stock 25 mantas y sábanas, muy buen precio. Brandsen 1212 Dorrego. 8|2|C|103|8|2

AUDIO: Amplificadores, grabadores, bafles, líquido. Juan B. Justo 336, 2º 53. Ciudad. 8|2|C|208|9|2

BOMBAS de agua "Villa", autocebantes, diafragma, alta presión Ventas, servicios, repuestos. San Martín 359. Las Heras. 2,2|F|71568|29|2

ESTANTERIAS metálicas, mostradores, exhibidores, paneras, nuevos, usados. San Martín 2570 Aguilar. 2|10|F|50444|Pte

HELADERAS comerciales, cámaras frigoríficas, equipos carnicerías, vitrinas, nuevo, usado San Martín 2570. Aguilar. 2|10|F|50445|Pte

HELADERA 24 pies vendo, importada 4 puertas. Paso de los Andes 1730. G. Cruz. 8|2|C|060|8|2

IMPERMEABILIZANTE pintura aluminio velo de vidrio, desde $ 750. Patricias Mendocinas 1695. 1|2|F|71340|29|2

LIQUIDO heladera y ropero, Corrientes 452 - Ciudad. 8|2|C|172|8|2

MULAR manso grande para viñedos vendo $ 1.000.000 Tel. 257521. 8|2|C|167|10|2

MAQUINAS escribir usadas 9.000 mensuales, calculadoras 3.000 garantidas, anticipos - 215964. 8|2|C|161|14|2

ORGANOS, guitarras, flautas, pianicas, libros, metronomos, armónicas. Adagio. Entre Ríos 328. 8|2|C|254|8|2

PRENSA p|uva 65 cmts. diám.; 3 vasijas p|vino 400 litros. Total dos millones. Pat. Mendocinas 3250. Ciudad. 7|2|C|797|8|2

PUERTAS y ventanas metálicas y de madera, gran oferta, desde $ 86.130. Tucumán 67. 1|2|F|71339|29|2

PIANO alemán vendo 88 notas, 3 pedales, facilidades. Tel. 220080. 8|2|C|030|8|2

POR traslado vendo mesada, alacena, termo tanque, juego de dormitorio, televisor. Balloffet 336. Las Heras. 8|2|C|144|8|2

SINGER coser $ 130.000, otra coser - bordar, 350.000. Clark 262. 8|2|C|088|8|2

VENDO insectisida YPF lata 20 litros, $ 29.000. Roberto M. Ortiz 1549, Villa Hipódromo. 6|2|C|489|8|2

VENDO perros cachorros fox terrier, calle Maipú 325, Ciudad. 7|2|T|4710|8|2

TINGLADOS $ 39.000 m2. con chapa Kaiser, facilidades. Teléfono 215541. 8|2|C|120|8|2

VENDO mampara. Ver hoy y mañana medio día. Fader 271. G. Cruz. 8|2|C|088|8|2

VENDO regaladas instalaciones de Boutique. Ver y tratar Catamarca 103 Cdad. 8|2|C|135|8|2

VENDO saco antilope talle 36 nuevo, máquina afeitar Philishave de Luxe. - Chile 752. 8|2|C|082|9|2

VENDO máquina tejer Knittax Mod. 11 automática, implemento mesa banqueta, Buena Nueva. Esmeralda y Tirasso. Flia Marín. 8|2|C|112|9|2

VENDO: máquina de escribir Olivetti Lexicón 80, 190 espacios - Teléfono 242359. 8|2|F|72976|8|2

VENDO casilla rodante Mercedes Benz, modelo 1966, impecable estado $ 35.000.000. Recibo permuta, doc. de uyá, vino o plazos fijos. San Martín Sur 38, G.C. 8|2|F|14380|8|2

Compras Varias

A - BENTURINO Martillero, Teléfonos 248730 y 244335, Av. Colón 669. Ofrezca muebles, antigüedades, artículos del hogar Anticipo dinero. 21|1|F|17828|Pte

A SELLA, Tel. 247447, Martillero, Tiburcio Benegas 776, ofrezca muebles, artículos hogar, máquinas, antigüedades. Dinero en el acto. 18|6|F|3699|Pte

COMPRAMOS heladeras, balanzas almacenes, carnicerías. - San Martín 2570. Aguilar. 251749. 2|10|F|50443|Pte

MOTORES eléctricos, compro contado, servicio bombas agua "Villa". San Martín 359. Las Heras. 2,2|F|71567|29|2

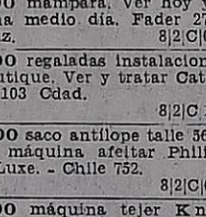

Ocupaciones Varias Pedidas

A PINTOR d automóviles con herramientas alquilo, sección en taller. Corrientes 412 - Cdad. 8|2|F|72908|8|2

A - OFICIALES y ayudantes electricistas de obra necesitamos. Presentarse hoy en obra. Sgto. Cabral esq. B. Sur Mer Cdad. 8|2|C|099|8|2

A - JOVENES para dejar muestras 4 a 5 horas diarias. Sueldo y comisión. Brandsen 1212 Dorrego. 8|2|C|103|8|2

AYUDANTE de cocina y limpieza. San Martín Sur 610. Godoy Cruz. La Pizzaiola. 8|2|C|106|8|2

A VENDEDORES ría Marcos Juárez 80 necesitamos. Liquidamos comisiones diariamente. Colón 1367. G. Cruz en San Rafael. Las Heras 884. 8|2|C|210|8|2

ADMINISTRATIVO c/exper. contable y adm. gral. p|ngr. Cía. Seguros. Puesto con B. posibilidades crec. Centro Hor. Comercio sin sáb. R. $ 600.000 más premios. Urgente. Espejo 509, 1º A. Mendoza. 8|2|F|73004|8|2

CAPACITESE: Cursos prácticos rápidos, ambos sexos: Tornería, Soldadura eléctrica y autógena. Mecánica automotores. Electricidad del automóvil. Bobinados. Informes 8.30 a 12.30 y 17 a 21. Taller Escuela, Fundación E.A.G Lamadrid 999 - Dorrego. 16|1|F|67936|Pte.

CADETE y vendedoras, necesita Pituca buen sueldo, San Martín 1160. 8|2|C|008|8|2

CHAPISTA automóviles, oficiales competentes necesitamos Ricciert, San Luis 540.

DACTILOGRAFA competente para estudio jurídico, tarde solamente, San Martín 1035, 7º piso. Dpto. 30. 8|2|F|72907|8|2

EMPLEADA 4 horas a la tarde para estúdio jurídico, sueldo $ 25.000, requisitos, buena presencia y buena dactilográfa - Tratar Mitre 521 - Of. 02 de 16 a 20 horas. 8|2|C|010|8|2

EMPLEADO para depósito y limpieza de oficinas, necesitamos preferentemente con carnet de conductor, no mayor de 25 años y servicio militar cumplido. Presentarse horario de comercio en Russo García Soc. Col. José Federico Moreno 1154 Mendoza. 8|2|F|72951|8|2

EMPRESA necesita ½ oficial y oficial especializado mosaista y azulejistas y frentistas en ligam. Al tanto o subcontratista Tel. 261354 de 8.30 a 12 hs. 8|2|C|217|8|2

FARMACIA, empleada c|experiencia - P. de los Andes 43 - Cdad. 8|2|C|114|8|2

GANE $ 500.000 mensuales en casa. Informese: Casilla Correo 1020, Córdoba. 31|1|C|114|29|2

IMPORTANTE empresa de industria conservera necesita capataces con experiencia para manejo de personal y supervisión de proceso. - Av. Prensa Argentina 1317. Chilecito. La Rioja. 5|2|C|376|10|2

LAVAPLATOS y limpieza necesito. 25 de Mayo 1278 Mendoza. Presentarse 10 hs. 8|2|C|164|8|2

MATRIMONIO para caseros, para todo servicio, casa de familia, sin referencias no presentarse. Ozamis 375. Gral. Gutiérrez. Por la tarde. 7|2|C|802|8|2

MUCAMAS, ayudante cocina, empleada lavandería, necesito Perú 1008 Cdad. 8|2|C|247|8|2

MECANICO para tractores necesitamos, sueldo y porcentaje. Bandera de los Andes 4827. Villa Nueva. 8|2|F|73066|17|2

MEDIOS oficiales albañil obra Luján, flexibilidad, traslado, almuerzo. Bs. As. 464 Mza. 8|2|C|147|8|2

NECESITO jubilados, chofer y obreros para movimiento de muebles. San Martín 3071|77. 8|2|C|93|8|2

NECESITO medio oficial chapista - Federico Moreno 2026. 8|2|C|58|9|2

NECESITO ayudante de panadería y cadete para limpieza. Bandera de los Andes 1344, San José. 6|2|T|4704|8|2|A|D

NECESITO empleada eficiente, mayor de 25 años soltera para limpieza de negocio en horario de 6 a 14 hs. franco día domingo. Inicial $ 350.000. Aguinaldo, licencia, Almuerzo. Tiburcio Benegas 744. Ciudad. 8|2|C|222|8|2

NECESITO carpintero encofradores y obreros para la construcción, presentarse en obra Godoy Cruz y Pellegrini Guaymallén o España 3538. Villa Nueva. 8|2|C|239|8|2|D

NECESITO pintor y chapista a porcentaje. Federico Moreno 830. G. Cruz. 8|2|F|14381|8|2

NECESITO pizzero, facturero c/referencia. E. Carriego 990. Godoy Cruz. Tel. 226358. 8|2|C|248|8|2

NECESITO lavado engrasador autos c/referencia. Estación de Servicio San Ignacio. Blanco Encalada y Montes de Oca. Tel. 22299 8|2|C|248|8|2

NECESITAMOS pintor y empapelador. Tratar Juan B. Justo 42

PEON

Para limpieza y tareas varias necesita

RECTIFICACIONES STABIO

Presentarse de 7 a 12 hs. y de 15.30 a 19.30 hs.
BELGRANO 350 CIUDAD

8|2|F|73029|8|2

NECESITO secretaria 20/25 años para atención publico y tareas administrativas. Buen sueldo. San Lorenzo 21. Ciudad. 8|2|F|73005|8|2

NECESITO oficial y medio oficial pintor de automóviles y aprendiz, adelantados. Italia 60. Godoy Cruz. 7|2|C|737|8|2

NECESITO peinador/a con experiencia. Primitivo de la Reta 1007, ciudad. 7|2|C|906|8|2

NECESITO para comercio empleada dinámica, buena presencia. - Palacio del Niño. San Martín 1454, horario 8 a 10 horas. 6|2|F|72377|10|2

NECESITO empleada tareas generales. Restaurante Mitre 1237. - Ciudad. 8|2|T|4744|8|2

NECESITO muchacho para acompañar viajante, con carnet de conductor, soltero. Nicolás Avellaneda 65 Mendoza. 8|2|T|4752|8|2

NECESITAMOS aprendiz y cadete para taller de chapería y pintura de automóviles. San Juan de Dios 353. Dorrego. - Teléfono 241616. 8|2|T|4741|9|2

NECESITO cadete para farmacia con bicicleta. Martín Zapata 302, Ciudad. 7|2|T|4701|8|2

NECESITO peinadora y ayudante adelantada. Tratar martes, Patricias Mendocinas 1667. Ciudad. 10|2|T|4738|10|2

OFICIAL gomero, necesito, Alem 356. Ciudad. 8|2|C|071|8|2

SECRETARIA, estudios completos, dactilógrafa buena presencia, remuneración superior a convenio. Arístides Villanueva 451. 7|2|F|72810|8|2

SECRETARIA para inmobiliaria con conocimientos de dactilografía. Entrevistas - Tel. 244464. 8|2|C|139|8|2

OBREROS para ayudantes de albañilería, necesitamos. Ricciert, San Luis 540. 8|2|C|198|10|2

OFICIAL mueblero competente necesito, jornal $ 40.000 diarios. Olascoaga 1117. San José. 8|2|T|4734|10|2

SOLDADOR trabajo de galpones y ayudante. Brasil Nº 158. Godoy Cruz. 8|2|C|154|8|2

SEÑORITA práctica perfumería, buena presencia. Paso de los Andes 683 Cdad. 8|2|C|158|8|2

SE NECESITA excelente dactilografa para estudio notarial, por todo el día. Presentarse días 10, 11 y 12 en calle Rivadavia 470 Mza. de 9 a 12 y de 17 a 20 hs. 8|2|C|111|10|2

SE VENDE máquina de alineado y balanceo. Tratar en Necochea 1764. Villa Hipódromo. 8|2|T|4745|8|2

SE NECESITA joven/señorita dactilógrafa, muy práctica. Indispensable experiencia anterior. Escribanía: Av. España 1248 Piso 4º Of. 56 8|2|C|223|8|2

SE NECESITA enfermero en calle La Plata 232 Ciudad. Horario de 15 a 20 horas. 8|2|T|4750|8|2

TRABAJADORES para movimiento de mercadería, depósito mayorista, necesito, concurrir Zapiola 238 - Dorrego San José de 8 a 12 y 15 a 19. 8|2|C|66|9|2

VENDO 3.000 litros gas-oil mitad precio. Espejo 121 Ciudad. 8|2|T|4747|8|2

VENDEDORES: Ría Marcos Suárez 80 necesita, aseguramos muy buenas comisiones diarias. Colón 1367. G. Cruz. Las Heras 84. San Rafael. 8|2|C|177|8|2

Ofrecidas

OFRECESE señora mayor mucama - sanatorio o consultorio - Tel. 233812. 8|2|C|59|8|2

Más avisos en la Pág. siguiente

DETROIT srl
SAN JUAN 659-TEL. 290852-MZA.
MAGIO
UNICO CONCESIONARIO OFICIAL EN MENDOZA

KAWASAKI

Motos Kawasaki 0 km.

Desde Z - 1300	$	25.500.000
Hasta 90 cc.	„	4.700.000

Usadas

Z - 1000	$	13.000.000
Z - 650	„	12.000.000
K - H 125	„	4.800.000
SUZUKI 400	„	7.500.000
SUZUKI SP 370	„	8.500.000
HONDA 750	„	12.500.000
HONDA 550	„	9.500.000
HONDA 125	„	4.600.000
YAMAHA 125	„	4.900.000
JAWA 350	„	4.800.000
GILERA 300	„	1.900.000
GILERA 200 (2)	„	1.900.000

Autos

MERCURY CAPRI 0 Km.	$	52.000.000
TAUNUS GXL c/aire 79	„	33.000.000
RANCHERO Standard 79	„	25.000.000
LOTUS SEVEN 74	„	15.000.000
AMI 8 CLUB 75	„	9.000.000

FINANCIACION: 40 % Contado, saldo hasta 24 meses, desde 4,70 % interés.

8|2|F|72962|8|2

PALMERO
URBANIZADORA E INMOBILIARIA S.A.
DE ABSOLUTA CONFIANZA
Rioja 655 - Mza. - T.E. 291744
VENDE
SOBRE ACCESO SUR
A METROS DE JUAN JOSE PASO - 40.000 m2.
$ 20.000 el m2.
7|2|F|72639|8|2

Russo García Soc. Col.
— NECESITA —
EMPLEADO: Para depósito y limpieza de oficinas. Preferentemente con carnet de conductor. No mayor de 25 años y servicio militar cumplido.
PROMOTORAS: Dos para atención de Supermercados. Presentarse horario de comercio en:
JOSE FEDERICO MORENO 1154 CIUDAD
8|2|F|72953|8|2

Motor Ford F-100
Motor Falcon 221
Completo, 0 Km. de fábrica. Precio 4.500.000 y 4.300.000, pesos, respectivamente.
TELEFONO 218960
6|2|F|72433|8|2

EMPLEADA ADMINISTRATIVA DACTILOGRAFA
Para tareas generales de oficina en importante Empresa
Presentarse:
ESPEJO 55 — MENDOZA
7|2|F|72734|8|2

USADOS
con el mejor plan
CUOTAS FIJAS
SIN INDEXACION

AUTOMOVILES

DODGE 1500 - Serie 8	Borgoña	79
DODGE 1500 1,8	Celeste	77
DODGE 1500 GT 90		74
DODGE 1500 SPL	Rojo - $ 14.000.000	73
DODGE POLARA	Blanco	70
DODGE POLARA	Azul - $ 9.500.000	68
TAUNUS CUPE	Celeste	76
RENAULT R-12	Verde - $ 15.500.000	74
PEUGEOT 504 XSE	Amarillo	74
CITROEN 3 CV	Rojo - $ 13.000.000	78
CITROEN AMI 8	Rojo - $ 9.500.000	74
OPEL K-180	Verde - $ 18.000.000	78
OPEL K-180	Verde - $ 13.000.000	75

PICK-UPS

FIAT 125 Multicarga	Con cúpula - Blanca	75
PEUGEOT T4B	Blanca	69

OPORTUNIDADES

FIAT 125 Multicarga	Blanca - $ 13.500.000	76
CITROEN AMI 8	Beige - $ 7.000.000	72
RENAULT 4 S	Blanco $ 8.000.000	74
CITROEN AMI 8	Amarillo - $ 8.000.000	73

SABADO ATENDEMOS TODO EL DIA
DOMINGO DE 9 A 13 HS.
PERMUTAS - FINANCIACION
PRIMO MESCHINI S.A.
RIOJA 1448 - Tel. 250800
8|2|F|72921|8|2

PEUSER MZA. S.R.L.
Necesita Personal Temporario
SAN MARTIN 1269 - MENDOZA
Horario de Comercio
7|2|C|955|8|2

NECESITO OFICIALES Y MEDIO OFICIALES METALURGICOS
SUELDO SOBRE CONVENIO
PREMIOS POR PRODUCCION
Urquiza 1122 - V. Nueva - Gllén.
7|2|F|72846|8|2

¿ORO?
No Venda Sin Consultarnos...
Compro cubiertos de plata etc
Alhajas y Brillantes
SAN MARTIN 1694 casi Esquina GODOY CRUZ
25|1|F|69901|Pte. A

ORO
PLATA BRILLANTES
PRECIO INTERNACIONAL
pegado ascensor LV10
SAN MARTIN 1608-Mza.

VENDO DOS CAMARAS FRIGORIFICAS DESARMABLES - IMPECABLES
MEDIDAS 1,50 x 1,50 mts. y 3,00 x 3,50 mts.
Ver: ITUZAINGO 2018 - MENDOZA
7|2|C|663|8|2

VINO EN DAMAJUANAS
COMPRO DE CONTADO
Compra permanente. Proveemos los envases. Retiramos de Bodega - Gutiérrez 88 - Ofic. 3 - P. B. Teléf. 251571.
De 9 a 12 y 17 a 20 hs.
6|2|C|434|8|2

MECANICO AUTOMOTORES
Importante Empresa local necesita con referencia y experiencia comprobada. - Presentarse San Martín 1515, GODOY CRUZ - 8 a 12 y 15 a 19 hs.
7|2|F|72311|8|2

ALQUILO
DEPARTAMENTO MAR del PLATA
Capacidad 7 camas - 2ª Quincena Febrero - Marzo.
ALBERDI 273 - SAN JOSE
GUAYMALLEN
8|2|C|157|8|2

ORO
PRECIO INTERNACIONAL
pase a la Galeria LV 10
SAN MARTIN 1608-Mza.

CEMENTO
Cal $ 3.700 la Bolsa
Godoy Cruz 3171 - Villa Nueva
TELEFONO: 260158 - 261689
13|1|F|67510|Pte

ORO
JOYERIA BASSO
COMPRO BRILLANTES
PAGO $ 35.000 Gr. Of.
SAN MARTIN 1360 - LOCAL 25
(Galería Mendoza)
4|2|C|098|8|2

VENDO DODGE GT. - 69
CAJA 4ta. - TECHO VINILICO
$ 9.600.000
TELEFONO 225570
7|2|C|814|8|2

ZAPATEROS
Suela Crupón de primera. Descarné Plantilla. Precios Especiales, desde $ 8.000 el Kg.
CURTIEMBRE MATTAR
Palma 110 — Maipú
6|2|C|527|12|2

REAL DEL PADRE
VENDO FINCA 9 HAS.
Toda cultivada, con instalaciones p/secadero de frutas.
Precio indicativo: $ 45.000.000 y facilidades
Tratar: Río Negro 794 - Real del Padre - Mendoza
8|2|F|72973|8|2

DROGAS BERMEJO
Cierra por vacaciones desde 16/2 al 8/3. Drogas Industriales. Reactivos Laboratorio. Vidrio y papeles indicadores Ph y filtro. Colorantes. Materiales hierro y porcelana. Medios cultivo. Oferta: tambores vacíos para 200 litros $ 19.000. Aparatos DROGUERIA BERMEJO - San Martín 1089 - Godoy Cruz Teléfono: 223172 - 220624.
7|2|F|72720|8|2

PEUGEOT 504 XE - 73
VENDO URGENTE
ACEPTO MENOR VALOR
PELLEGRINI 795 - GODOY CRUZ
8|2|F|73011|8|2

SAN MARTIN
Señorita con estudio y muy buena presencia para supervisar en Supermercados. Empresa líder.
ALEM 251 - Horario 15.30 a 21 hs.
SAN MARTIN — MENDOZA
8|2|F|72994|8|2

Comerciante Necesita Alquilar
Salón en San José
Zona Comercial Godoy Cruz y Mitre
Dirigir ofertas a: Poste Restante H. L. (14)
Diario LOS ANDES
8|2|F|72918|10|2

PROPIEDAD CENTRICA
VENDO sobre calle Lavalle, a dos cuadras de San Martín. - Muy comercial - Salón de 270 m2. y Sótano; con Departamento en Primer Piso y Terraza.
VALOR: $ 350.000.000.
LAVALLE 242 — TEL. 217236 — CIUDAD
6|2|F|72564|8|2|A

CASA AUTOPORTANTE
P/camioneta, con heladera, baño náutico, etc. - Contado: $ 5.000.000. Total. - Todocámping - San Martín Sur 931
GODOY CRUZ — MENDOZA
8|2|F|73008|10|2|A

ESTACION DE SERVICIO
CAT. "A"
ALQUILO - VENDO - PERMUTO
Gran Salón de Ventas - Lavado - Engrase - Gomería, 360 m2. cubiertos. - 5.000 mts. terreno - 120.000 Litros. TOTAL $ 250.000.000 ó 1.500.000 Canon Mensual.
INFORMES: PERU 1064 — MENDOZA
8|2|F|73012|8|2

Avisos Clasificados

(Viene de la Pág. anterior)

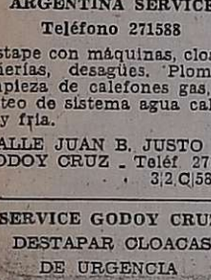

Ofrecidos Varios

ARGENTINA SERVICE
Teléfono 271588
Destape con máquinas, cloacas, cañerías, desagües. Plomería, limpieza de calefones gas, sopleteo de sistema agua caliente y fría.
CALLE JUAN B. JUSTO 554
GODOY CRUZ - Teléf. 271588
3|2|C|587|9|2

SERVICE GODOY CRUZ
DESTAPAR CLOACAS
DE URGENCIA
Pte. Alvear 251 - Tel. 227760
Calefones, limpieza y reparaciones en el día, instantáneos y térmicos, sopleteo de cañerías de agua caliente, Plomería, filtraciones. - Atiendo el Gran Mendoza, Luján, Maipú, Chacras. 4|2|C|082|8|2

"SERVICE CIPOLLETTI"
Destape de Cloacas
Desagote de Pozos
Teléfono 221576
Desagües, plomería, filtraciones, gas, calefones, sopleteo de cañerías de agua caliente y fría con equipo moderno, se hacen pozos sépticos.
7|2|C|965|8|2

AAA DESTAPAR cloacas, desagües, calefones, gas, plomería. "Trabajos garantidos". - Teléfono 250617.
6|5|F|76138|Pte.

AAA - DESAGOTE pozos, cámaras sépticas, destape cañerías. La Higiénica. - 291126. 6|2|C|546|8|2

AAA DESTAPAR cloacas, desagües con máquina, plomería, calefones. Tel. 290052. Olascoaga 5, ciudad.
7|2|C|929|9|2

A PLOMERO gasista, calefones, cañerías, cloacas, destapes. Atención inmediata. Teléfono 232935.
8|2|C|251|8|2

AA DESTAPAR cloacas, plomero arreglo calefón gas, T. 223449.
7|2|C|502|13|2

AA ARREGLAMOS heladeras, lavarropas en su casa, con garantía, Tel. 262063 - 256284.
5|2|C|417|8|2

AA - ELECTRICISTA a domicilio, reparaciones, instalaciones, artefactos - 247118.
8|2|C|151|8|2

AA HELADERAS, lavarropas, reparaciones garantidas. Mathons 30. 254569.
8|2|C|251|12|2

A - MAQUINAS de coser, reparaciones garantizadas. Taller Integral. Lamadrid 430 Ciudad. - Teléfono 249178. 2|2|C|501|8|2

DESAGOTE pozos, cámaras sép. ticas, limpieza cañerías. UNIMEV Teléfono 263297.
16|10|F|99829|Pte

DESAGOTE pago destape cañerías, plomero permanente Tel. 246595. Chicago.
4|2|C|215|8|2

ALBAÑILERIA general, ampliaciones, pintura, empapelados, electricidad. Empresa Gama. T. 231667. 7|2|C|930|13|2

LFOMBRAS. Vendemos, colocamos, limpiamos. Créditos. Garantiza. - Compañía Integral Servicios. Tel. 220283.
7|2|C|915|13|2

LBAÑIL techos de todas clases. Trabajos generales de albañilería, capacidad. T. 253616
8|2|C|255|8|2

OLCHONERO, domicilio, lana, pullman, areglamos, camas estiramos elásticos. Teléfono 258860.
13|1|C|075|11|2

L.I.M.C.E.C.
LIGA MENDOCINA
DE LUCHA
CONTRA EL CANCER
El cáncer es curable, consulte a tiempo
INSTITUTO DE ONCOLOGIA
MONTECASEROS 1020
TEL. 244591 - CIUDAD

COLCHONERO, arreglo de colchones pullman y lana, toldos Teléfono 261564.
4|2|C|223|8|2

EX MECANICO de lavarropas de Eslabón de Lujo y Philips. Rep. domicilio. Tel. 258756.
7|2|C|964|11|2

EX MECANICO Cía Singer arregla máquina de coser. Teléfono 225710.
8|2|F|72933|8|2

EMPRESA de techos y pintura. Chile 829, ciudad. Tel. 218720.
2|2|C|542|8|2

FABRICAMOS, retapizamos, lustramos muebles. Créditos. Garantiza. Compañía Integral Servicios. Tel 220283.
7|2|C|915|13|2

IMPERMEABILIZACION de techos, y albañilería en general - Tel. 216495 - Salta 2142 - C.
8|2|T|4706|10|2

INSTALACIONES reparaciones, ampliaciones cañerías agua, gas, cloacas, sanitarios, calefones, cocinas, calefactores, etc. T. 228835.
8|2|F|14361|10|2

PINTAMOS viviendas, trabajos de primera. Consúltenos. Chacabuco 42 Ciudad - 218066.
1|2|C|472|10|2

SE HACEN trabajos de pintura, empapelados y azulejos. Teléfono 253887. Lucas.
7|2|C|836|8|2

TECHOS, impermeabilizamos, garantía, referencias, amplia financiación, asesoramiento técnico. - Tel. 262944.
2|2|C|639|8|2

TECHO, terrazas, salpicret, cielorrasos, tergopol, empapelado, pinturas, machimbre, albañilería. Financiación. T. 270628.
5|2|C|319|9|2

TECHOS, terrazas, tejas, zinc, cielorrasos, tergopol, pintura, empapelado, solpicrete, albañilería, iggans, fuyi. Financiación. T. 254475. 7|2|C|888|10|2

Servicio Doméstico Pedido

AA NECESITO empleada cama adentro edad 30 a 50 años, sin cocina, buen sueldo - Inútil presentarse sin referencias. Tratar San Martín 1355. Local 12. Tel. 252509. Domingo - Tel. 222815.
8|2|C|123|9|2

A EMPLEADA pago $ 250.000 medio día, de 7 a 13 horas, limpieza, lavado, planchado. Tratar: Jujuy 816, ciudad
7|2|C|848|9|2

A EMPLEADA mayor responsable c/ref. para matrimonio. Teléfono 246056. 8|2|C|207|8|2

A NIÑERA y otros quehaceres cama adentro con referencias. Sueldo 30.000.000 teléfono 243681. Comandante Fossa 114 Bº Bombal. 8|2|T|4737|8|2

CHICA medio día para matrimonio solo. Alberdi 724. San José.
8|2|F|73051|9|2

EMPLEADA doméstica sin cocina, sueldo pesos 400.000. Maestros Mendocinos 1230. Bº Maestros, Godoy Cruz. 7|2|C|822|9|2

EMPLEADA cama adentro, corta familia, buen sueldo, referencias. Arístides Villanueva 251, ciudad, Tel. 243719.
7|2|C|828|8|2

EMPLEADA doméstica con o sin retiro, mayor de 25 años, sepa algo de cocina, muy buen sueldo. Con referencias. Tratar de mañana en calle Vicente López 443, 1º Piso, Departamento 3, ciudad. De tarde, Olascoaga 2464 ciudad. 7|2|C|992|2|2

EMPLEADA con o sin retiro quehaceres domésticos. Sargento Cabral 706, ciudad.
7|2|C|823|9|2

EMPLEADA cama adentro con referencias Av. España 1751, Dto. 15.
8|2|C|200|8|2

EMPLEADA cama adentro necesito con referencias. Sueldo a convenir. Edad 25 - 40 años. San Luis 27 T.E. 931725. Luján.
8|2|C|133|9|2

EMPLEADA necesito poco trabajo sueldo 38.000.000, cama adentro. Teléf. 292497.
8|2|C|153|8|2

EMPLEADA todo el día o cama adentro. Paso de los Andes 1515. Godoy Cruz.
8|2|F|73052|9|2

EMPLEADA 7.30 a 16 o cama adentro, limpieza, planchado San Juan 938. Cdad.
8|2|C|182|8|2

EMPLEADA para atender casa señora sola se necesita - Indispensable buenas referencias - Avda. España 1180 - 6 p. 33.
8|2|C|103|8|2

MEDIO día San Luis 11.40 Godoy Cruz frente hospital del Carmen.
8|2|C|078|8|2

NECESITO empleada cama adentro, sin lavado ni planchado, $ 300.000. Boulogne Sur Mer 805 ciudad.
7|2|T|4723|9|2

NECESITO empleada cama adentro, buen sueldo, presentarse con referencias. Calle Fragata Moyano 111, Barrio Bombal, ciudad.
7|2|C|747|8|2

NECESITO empleada de 16 a 19.30 en Barrio de Comercio. Villa Nueva. Sueldo $ 130.000 llamar de 15.30 en adelante al 263502.
8|2|T|4754|8|2

NECESITO empleada cama adentro para atención de niños, presentarse de 10 a 13 en Luzuriaga 407. Dorrego.
8|2|T|4749|9|2

SE NECESITA empleada cuidado de niños 1 año y medio, medio día. Salta 1758. Ciudad. 250709.
6|2|C|519|10|2

SE NECESITA empleada cama adentro y otra de 8 a 16, excelente sueldo, con referencias. Vicente Gil 704, ciudad.
7|2|T|4863|8|2

SE NECESITA empleada doméstica. Presentarse Tiburcio Benegas 235. San José - Tel. 260559.
8|2|F|73037|8|2

Pensión y Piezas Amobladas

A. RESIDENCIA de Ancianos. Atención completa, precios módicos. P. Mendocinas 778.
8|2|C|007|14|2

AAA PENSIONADO de Sras., control médico, atención de serenos. Echeverría 2, Ciudad.
6|2|C|615|10|2

ALOJAMIENTO 100.000 mensuales baño privado. Teléf. Vélez Sársfield 777. Dorrego.
3|2|C|757|9|2|D

ALOJAMIENTO varones $ 100.000 por mes. Rioja 1755, ciudad.
7|2|C|835|8|2

ALQUILO habitación chica amoblada $ 130.000, 5ta. - Cabral 322. Cdad.
7|2|C|940|8|2

ALQUILA habitación amueblada, derecho cocina. Chubut 2534. 6ª Sección. Cdad.
8|2|C|072|8|2

ALOJAMIENTO señoritas teléfono, derecho cocina. Olascoaga 2560. Mza.
8|2|C|077|8|2

ALOJAMIENTO exclusivo para señoritas, derecho cocina. Rodríguez 252, Mendoza, Paraguay 1145, Godoy Cruz, T. 271239.
8|2|C|234|9|2

EN CASA de familia doy alojamiento a señorita. - Saavedra 116, Guaymallén.
8|2|T|4739|8|2

Arriendos y Cambios

A A A SEÑOR PROPIETARIO Utilice estas ventajas. 1) Hoy nos llama y Usted ALQUILA CORRECTAMENTE. 2) De surgir cualquier dificultad. Ud. siempre cobra. 3) Tasamos su propiedad y Ud. ASEGURA sus ALQUILERES. Diríjase solamente a quien cuyo NOMBRE y APELLIDO inspira confianza. JOSE FEDERICO MORENO. (Ex Director de la Cámara de Alquileres). San Lorenzo 332, Teléfono 249745.
8|2|F|72967|8|2

A. A. A DUEÑO alquilo casa Mendoza o gran Mendoza de 3 dormitorios y Anexos urgente. Hablar al teléfono 230870 de 8 a 13 hs. 7|2|C|859|8|2

A.A.A. A PROPIETARIO necesitamos alquilar casa con teléfono, para empresa petrolera. Tel. 216795. 7|2|F|72764|8|2

A/ALQUILAR urgente necesitamos casas y departamentos de $ 300.000 hasta $ 1.000.000, para clientes muy solventes, 2 garantes, solicite tasador sin compromiso. Provivienda Inmobiliaria. Perú 1214. Tel. 218277-255313.
4|2|C|822|8|2

AA DUEÑO directamente necesito alquilar vivienda particularmente ofrecimientos 240156.
3|2|C|921|9|2

A DUEÑO, sin intermediarios, alquilo casa o departamento, excelente garantías. - 218066.
1|2|C|472|10|2

A - MUDANZAS económicas por hora. Taxi Flex Argentina. Teléfono 255000.
1|2|F|71289|16|2

A DUEÑO directamente necesito alquilar casa 3 dormitorios y dependencias con teléfono calefacción jardín patio con o sin muebles estado impecable en 5ª o 6ª Sección (con dep. servicio). Teléfono 980782.
8|2|C|075|9|2

A 250.000 dueño alquila regia oficina con baño privado en pleno centro bancario. Tel. 254014.
8|2|C|103|8|2

A - 700.000 - 500.000, dispongo departamentos en alquiler, 3 dormitorios. T. 240153.
8|2|F|72945|8|2

A DUEÑO directo necesito alquilar casa o departamento, ofrecimientos. 250593. Horario comercio. Urgente.
8|2|C|189|8|2

A $ 1.800.000 casa antisísmica próxima Casa Gobierno con garaje, teléfono. José Federico Moreno. San Lorenzo 332.
8|2|C|174|8|2

A $ 400.000 próxima Olascoaga, ciudad, casa chica, con cochera; recién pintada. José Federico Moreno. San Lorenzo 332.
8|2|C|174|8|2

A $ 500.000 flamante departamento. Comedor, dos dormitorios, teléfono. José Moreno. San Lorenzo 332. 8|2|C|174|8|2

A $ 800.000 en Luzuriaga, casa antisísmica cuatro dormitorios, cochera, otras comodidades. José Federico Moreno. San Lorenzo 332. 8|2|C|174|8|2

A $ 400.000 alquilo casa dos dormitorios, en Senegas y a pesos 170.000 local comercial barrio Santa Ana .Inmobiliaria González Gaviola, Salta 645, ciudad, de 17 a 21 horas.
8|2|C|203|8|2

ATENCION necesitamos alquilar casas, departamentos, locales, pedidos urgentes para ejecutivos. Nicolás Avellaneda 125 - 258543 - 251597. - Godoy & Pelala. 30|1|F|70963|Pte.

ALQUILO departamento tipo casa, p. alta, G. Cruz, 2 dorm., living amplio, dep. de servicio, patio, teléfono impecable, $ 850.000. Gutiérrez, Bienes Raíces 244551
8|2|C|155|8|2

ALQUILAMOS departamentos excelente ubicación, frontales, impecables 2 y 3 dormitorios, dependencias, etc. Desde $ 700.000. Nicolás Avellaneda 125. 258543 - 251597 - Godoy & Pelala.
7|2|F|72460|8|2

ALQUILO amplia casa Quinta Sección, ideal consultorio, profesionales, etc. $ 1.000.000. Tel. 259552. 8|2|F|72965|8|2

ALQUILO: oficinas muy céntricas, c|baño, cochera. Colón 293. Tel. 249914.
6|2|C|712|8|2

ALQUILO: departamento céntrico, frontal, 3 dormitorios, cochera. Colón 293. 249914.
6|2|C|712|8|2

ALQUILO antisísmica Carrodilla, 3 dormitorios, 2 baños, teléfono ,cocina totalmente amoblada, Carrodilla, canon mensual $ 740.000 .Espejo 785. Mendoza.
6|2|F|72574|8|2

ALQUILO garaje en Godoy Cruz "Mazziotti Inmobiliaria". Guillermo Molina 194. Dorrego - Tel. 290094.
7|2|F|72799|8|2

ALQUILO salón comercial en Dorrego "Mazziotti Inmobiliaria". Guillermo Molina 194. Dorrego Tel. 290094.
7|2|F|72798|8|2

ALQUILO: Departamento, Rivadavia 500, frontal planta baja, 3 dormitorios, teléfono, $ 1.300.000. Catamarca 200, local negocio 120 m2. con teléfono, $ 1.500.000. Canizo Puebla. - T. 247949.
8|2|F|72930|8|2

ALQUILO departamento un ambiente, $ 200.000. Tratar Sulpacha 1155. Dorrego Guaymallén. Inmobiliaria "Daniel".
8|2|C|152|8|2

ALQUILO departamento 3 dormitorios, cerca de la facultad. T. 251047. 8|2|C|236|8|2

ALQUILO hermoso chalet. San José, metros de Costanera y Lavalle. Living comedor, 2 dormitorios, 2 baños, cocina comedor, garaje. Entrada vehículos, jardín, churrasquera. - Pesos 1.000.000. - Arenas Propiedades, Colón 484.
8|2|C|240|8|2

ALQUILAR necesito casa, departamento, galpón, Gran Mendoza. Avda. España 1989, T. 217858.
8|2|F|14363|8|2

ALQUILO casa antisísmica Godoy Cruz, 3 dormitorios, comedor, cocina, baño, cochera, jardín, patio, amueblada, alfombrada. $ 1.000.000. Montalto Inmobiliaria, Coronel Díaz 316, T. 233035.
8|2|C|251|8|2

ALQUILO departamento matrimonio, dormitorio, comedor, cocina, baño, patio, galería, Las Heras, $ 250.000. Montalto Inmobiliaria, Coronel Díaz 316.
8|2|C|251|8|2

ALQUILO casa antisísmica, 3 dormitorios, excelente ubicación Dorrego, $ 580.000. T. 262063.
8|2|F|73014|8|2

ALQUILO mi casa en Villa Nueva, 2 dormitorios. T. 255923.
8|2|F|73001|8|2

ALQUILO local comercial nuevo, sobre Avda. San Martín próximo Ministerio Trabajo. Vidrieras, cortinas metálicas, 65 metros cubiertos, baño. - Pesos 800.000 mensuales. Mengoni. - Colón 414, Tel. 246295.
8|2|F|73025|8|2

ALQUILAR necesita Y.P.F. para profesional trasladado, departamento céntrico amoblado. Tel. 245773. 8|2|C|214|8|2

ALQUILO casa $ 400.000 3 dormitorios, salón cocina, sala estar, 2 baños y patio. Horario 10 a 19. Gutenberg 4124. Villa Nueva. Gllén. 8|2|C|017|8|2

ALQUILO local Galería San Marcos, alfombrado, con subsuelo y entre piso. $ 800.000. Teléf. 259552. 8|2|F|72964|8|2

CASITA deseo tomar alquiler en Las Heras o zona próxima. Llamar teléfono 228319.
8|2|C|138|8|2

CENTRICO local 2 ambientes c/ teléfono frontal $ 300.000. Ponce. 243058. 8|2|F|72925|8|2

DISPONEMOS de casas y departamentos para alquilar. Chacabuco 42. - 218066.
21|C|472|10|2

DEPARTAMENTO céntrico 4 dormitorios $ 650.000 alquilo. 292410. A. Villanueva 396.
8|2|C|12|8|2

DEPARTAMENTO con cochera frontal, frente plaza España, 2 dormitorios, 2 baños, 650.000 mensuales. 247020 - Cicchitti.
8|2|F|73049|8|2

DUEÑO alquila amplio salón, sala de espera, privado con aire acondicionado, baño, ideal grupo profesionales. Patricias Mendocinas 805. Teléf. 247321 de 17 a 20 hs. 8|2|C|117|8|2

MATRIMONIO solo, departamento chico, 6ª Sección, $ 300.000. Huarpes 2020, ciudad. Martillero. 8|2|C|193|8|2

NECESITO alquilar casa a particular. Preferible Dorrego. 3 meses, alquiler adelantado. Berutti 1195. Dorrego.
7|2|C|731|9|2

PELUQUERIA damas alquilo, tratar: Figueroa Alcorta 22. G. C.
8|2|C|105|8|2

URGENTE necesito alquilar, casa corte antiguo antisísmica. Tel. 252093. 8|2|C|911|8|2

Ley 11.867

LEYES 11.867 y 19.550. — Se hace saber que por rescisión parcial del contrato social de Antonio y Francisco Reina SRL, con reducción de capital social, determinada por el retiro de las socias señoras Cefira Gabrielli de Reina y María Luisa Reina de Yaciófano, en pago de su participación en el haber neto patrimonial y de sus saldos acreedores en cuenta particular con la sociedad, ésta les transferirá, en condominio y libres de pasivo, inmuebles urbanos y rurales, bienes de cambio, valores mobiliarios y marcas registradas, por ante el escribano público Benito Pérez, con estudio en calle Colón 241 de ciudad, donde las partes fijan domicilio a los efectos legales.
5|2|C|430|9|2

LEY 11.867. — Comunica y hace saber a los términos de Ley 11.867 que Mercadito Mirasol con domicilio en San Martín 5696, Carrodilla, transfiere al Sr. José Abbate. Para reclamos de ley, fijan el mismo domicilio.
7|2|F|72769|9|2

Casas Rodantes y Embarcaciones

AUTOPORTANTE heladera, seis camas. Contado $ 5.000.000. Todocámping - San Martín Sur 931, Godoy Cruz, Mza.
8|2|F|73006|10|2

BOTE Pescador con motor Mariner 25 H.P. y triler impecable, $ 5.200.000. Adolfo Calle 450. Dorrego. 6|2|F|72427|8|2

CASA seis camas regalamos pesos 3.900.000. - Todocámping. - San Martín Sur 931, Godoy Cruz, Mza. 8|2|F|73007|10|2

TRAILER carpa Jaguar, vendo fabricante. Juan José Paso 1250. Dorrego. 7|2|C|810|9|2

VENDO casilla portante para camionetas. Paso de los Andes 721. G. Cruz. 8|2|C|977|10|2

Educacionales

A.A.A. - INGLES - Castellano. Profesora prepara alumnos. Ferroviarios Arg. 717. Tel. 253471.
6|2|C|659|8|2

AAA - ALUMNOS secundarios. Nuestra experiencia garantiza eficientes exámenes. Regulares previos, libres. Instituto América. 9 de Julio 1641.
6|2|C|668|8|2

A.A. ALUMNOS secundarios preparamos todas materias individualmente. San Martín 829 Ciudad. 7|2|C|732|1

A - ALUMNOS secundarios preparamos todas las materias. Damos garantías. Buenos Aires 330 5º F. Teléfono 253639.
2|2|C|488|11

A SECUNDARIOS todas materias inglés, precios razonables, responsabilidad. Tel. 220511.
26|1|C|073|

ABSOLUTA responsabilidad - Experiencia - Todas materias secundarias. Ingreso Liceo Militar - Instituto Columbia - Teléfono 270609. 6|2|C|371|15|2

CASTELLANO - Redacción - Ortografía. Profesora y nivel terciario. Formosa 251. T. 242018.
7|2|C|497|8|2

PREPARAMOS alumnos todas materias especialidad, física, matemáticas, precios económicos. 240351. 8|2|C|143|2

PREPARO alumnos primarios matemática moderna y otras materias. Gobernador González 270. Mendoza.
8|2|C|097|8|2

SE PREPARAN alumnos, enseñanza individual y especializada. Teléfono 247810.
3|2|C|038|9|2

SE PREPARAN alumnos en Historia. Absoluta responsabilidad. - Tel. 261076. 8|2|C|028|8|2

Turismo

CHILE Quintero las mejores playas del pacífico. Hotel con media pensión $ 29.000 diarios. Reservas. 9 de Julio 1539, 1º D. Teléf. 252541.
12|F|71412|15|2

RESIDENCIAL Viña del Mar, pleno centro, alojamiento con desayuno $ 450 c|u. Von Schroeders 326. Teléfono 62034.
6|2|C|763|8|2

Academias

APRENDA peluquería damas, métodos modernos. Academia L'Etoile. San Martín 1718.
3|2|C|129|12|2

Foto - Cine

MAQUINA fotográfica Tripu y tacómetro oportunidad. Paso de los Andes 839. Ciudad.
8|2|C|142|8|2

SERVICIO NACIONAL DE EMPLEO
SAN MARTIN 2160 - CIUDAD - TELEFONO 251132

SE OFRECEN: Farmacéutica por medio día. - Enólogo experimentado. - Srta. 3er año secundario, dactilografía, perfoverificadora (IBM). - Sra. 22 años Maestra Bachiller Técnica, dactilógrafa, experiencia administrativa. - Mozos experimentados - Ayudantes peluquería. - Viajante ramo construcción, con movilidad. - Auxiliar técnico electricista, Dibujante técnico, planos. - Técnica química con práctica. - Soldador eléctrico, Chofer profesional - Srta. buena presencia experimentada ventas comercio. - Computadora, perfoverificadora y programadora Sistema Cobol. - Técnico electromecánico. - Técnico en matafuegos - Cortador de carne. - Sra. con hijo 12 años como compañía a cambio pequeño sueldo y vivienda. - Peluquera profesional. - Sra. costurera para taller o ayudanta peluquera. - Sra con nena 3 meses, servicio doméstico cama adentro. - Oficial cañista. - Medio oficial electricista. - Sra. con nena 4 meses para doméstica, cama adentro. - Sra. cuidado de enfermo tarde y noche. - Lustrador de muebles, Plastificado de obras. - Sr. 55 años administrativo, cuentas corrientes, Cardex. - Cortador de carne - Capataz de finca experimentado. - Perito Mercantil, dactilógrafo, caja, bancos, cuentas corrientes, medio día tarde. - Azulejista ceramista, revestimientos en general. - Técnico químico enólogo, dactilógrafo experiencia administrativa. - Joven 37 años experimentado bachiller, dactilógrafo - Joven Perito Mercantil dactilógrafo, conocimientos contables - Técnico relojero. - Profesora artes plásticas. - Dibujante publicitario. Dactilógrafa, medio día u horario corrido. - Señor 39 años, Perito Mercantil, dactilógrafo, conocimientos contables, liquidación sueldos y jornales con experiencia. - Srta. experimentada venta lencería. - Jóvenes ambos sexos Peritos Mercantiles, dactilógrafos para administrativos o vendedores. - Choferes profesionales cargas livianas y pesadas, repartos, taxis - Caseros. - Porteros. - Serenos - Personal limpieza oficinas. - Personal vigilancia. - Maestro Mayor de Obras. - Técnicos químicos.

SE NECESITAN: Operarias/os para fábrica alimentación en Rodeo de la Cruz, se paga pasaje micro. - Operarios/as para fábricas alimentación en San José y Godoy Cruz. - Obreros para empresa limpieza edificios. - Peritos Mercantiles dactilógrafos, ambos sexos, experimentados, para importantes establecimientos. - Dos oficiales y dos medio oficiales carpinteros madera blanca. - Oficiales metalúrgicos en carpintería metálica. - Soldadores chapas finas. - Obreros jóvenes para lavado de botellas. - Dactilógrafa, telefonista, estudios secundarios completos. - Viajante o ex empleado con experiencia ramo automotores - Perforista minero explotación fluorita en Córdoba. - Oficiales Albañiles y ayudantes albañiles. - Oficial bobinador. - Técnico electromecánico experimentado. - Ingeniero electromecánico.
2|2|F|Pte.

LINDOR COVAS por WALTER CIOCCA

"Si oras humilde e incesantemente por la paz, la Paz del Señor estará con nosotros"
Padre PIO de Pietralcina

rdoba '80

l Honved y Belgrano efinen hoy el torneo

DOBA, 7 (Télam). — no de esta ciudad y el d de Hungría, definirán ha, a partir de las 21.30, rtamen internacional oba - 80", con el partido ostendrán en el estadio ialista del "Chateu Carre-

bos conjuntos llegaron a nstancia tras adjudicarse respectivos grupos en la clasificatoria del torneo, ue también intervinieron ervette, de Suiza, el Flu-nse, de Brasil y los equi-cordobeses Talleres e Ins-o.

lgrano, en una etapa de peración, ha conformado onjunto de figuras jóvenes, ase a hombres como Fontana, reciente adquisición a Independiente, y Delgado y Escudero cuyas contrataciones se procuran finiquitar en las próximas horas con directivos de Chacarita Juniors.

A esos jugadores, se han agregado otros de clubes cordobeses y santiagueños, lo que le ha dado una nueva fisonomía al popular club del Barrio Alberdi, que aún festeja la victoria de hace 48 horas, sobre su clásico adversario, Talleres.

Por su parte, el Honved, que si bien no realiza un juego vistoso, hace lo más simple y práctico, poseyendo como arma ofensiva más positiva el potente remate que desde toda posición efectúa su puntero derecho Weimper. A esa condición se suma el buen trabajo en el mediocampo del veterano Pal, mientras la última línea, se siente respaldada por el excelente guardavallas que es Gudjar.

Las probables alineaciones, serán las siguientes:

Belgrano: Bessio; Cejas, Vega, Coletti y Angelioni; Vaca, Cardozo y Astegiano o Melone; Escudero, Delgado y Fontana. Director técnico: Augusto Fumero.

Honved: Gudjar; Fejes, Kocsis, Varga y Pal; Dajka, Estherenazy y Garaba; Weimper, Pinter y Gyimesi. Director técnico: E. Komora.

Lacoste

BUENOS AIRES, 7 (Télam). — Según trascendió en el seno de la Federación Internacional del Fútbol Asociado (FIFA), el contralmirante Carlos Alberto Lacoste, vicepresidente del Ente Autárquico Mundial '78 (EAM '78), será nominado en los próximos meses como vicepresidente primero de ese organismo internacional.

Un alto funcionario de la FIFA, por su parte, ratificó esa información, al enfatizar: "la Argentina merece un puesto de relevancia por todo lo hecho en el campeonato mundial de 1978. Demostró que pudo organizar el mejor certamen, peleando con conceptos claros contra la injuria, y la violencia física de quienes pretendieron hacer fracasar esa hermosa inquietud".

La misma fuente, agregó: "dentro de esa organización, que fue orgullo de todos los que queremos al fútbol, el contralmirante Carlos Alberto Lacoste fue figura fundamental. Por esa razón, será propuesto como vicepresidente primero. Joao Havelange (el presidente) es uno de los que más lucha por ello".

Scalise

CORDOBA, 8 (NA). — El delantero Rubén Scalise fue transferido hoy por Instituto Atlántico Central Córdoba al Racing Club de Avellaneda en 160.000 dólares.

La información fue suministrada de inmediato aquí, pero no transcendieron otros detalles de la operación.

En cambio quedó descartada la compra de Osvaldo Escudero, de Chacarita Juniors por parte de Belgrano de Córdoba, ya que la institución local se mostró porque el jugador de la entidad bonaerense tomó sus valijas y retornó intempestivamente hacia la Capital Federal.

osi irá al Mundial e Billar en Francia

LA PLATA, 7 (Télam). — El argentino Norberto Tosi vencer al chileno Hernán Bustos por 194 a 141 caramlas, se consagró esta noche campeón sudamericano de lar, en la especialidad de fantasía clásica.

La partida se realizó en los salones del Jockey Club esta ciudad, ante gran cantidad de público. Con este unfo, Tosi adquirió el derecho a representar a América el campeonato mundial, que se jugará en Francia del de este mes, al 3 de marzo próximo.

El triunfo de Tosi no hace más que remarcar la supreacía de la Argentina en esta parte del continente, ya que nció en todas las especialidades. Osvaldo Berardi lo hizo cuadro y libre y Luis Doyharzábal en tres bandas.

Ocho carreras hoy, por el "Porteño"

BUENOS AIRES, 7. (Télam). Viernes y domingo, en Pano, y sábado en San Isidro á la actividad hípica programada por ambas entidades en respectivos hipódromos. Los otados del viernes suman dispersos en ocho carreras, o comienzo será a las 18. La eba más rentada de la reun es el clásico porteño, que tenece al Grupo III de la ala internacional. Caballos cuatro años y más edad, en total cotejaran fuerzas 1.400 metros.

"Esplendor" la figura sosaliente de la prueba, su reante triunfo en el césped obido en tiempo récord en 1.400 tros, confirmó su anterior formance, que pese a per por poco, 1|2 cabeza, frena, "Slopp" y "El Inspector", ió ser el ganador pues su oto no había estado del todo z en la conducción del hijo "Tillman". Sumo especialisen carreras de media distan, sus rivales tendrán que cor mucho para superarlo.

Creemos que "El Inspector" el enemigo más importante, meses sin correr le cayeron n al pensionista de Jaune. anchi, aliviado de la forma continua que venía actuando, es ahora un pretendiente directo a la victoria. Reaparece en perfecta condición física y por su manera de hacer correr desde el vamos puede valer su calidad que en algunas pruebas anteriores había demostrado tener.

"Hot Sun" será un severo examinador de aquellos, sus medios no le permite competir con regularidad, pero cada vez que lo hace el hijo de "Solazo" corre muy bien. En el especial Río de la Plata, "Sloppy", "El Inspector" y "Esplendor" lo aventajaron por muy poco, cuando ya el triunfo parecía suyo. Bien anda el pupilo de "Etchechourry" y con una dirección atinada, puede definir a su favor esta difícil prueba.

En su primera participación de carreras con codo, "Shire" obtuvo un valioso triunfo por el hocico sobre "Boucanier" en 1' 24" clavados, demostrando poseer aptitudes para ello. Consideramos al hijo de "Sheet Anchor" un elemento capaz de sorprender. Sobre "Alan Jones" y "Taimado" opinamos que difícilmente puedan terciar en los primeros puestos del marcador.

El domingo habrá en Palermo 9 carreras

BUENOS AIRES, 7 (Especial para Noticias Argentinas, r Miguel Angel Busso). — La reunión hípica que se anuncia ra el domingo venidero en el Hipódromo Argentino y que nsta de nueve carreras, tendrá como base la disputa del emio especial "Mouchette", competición reservada para yeas de cuatro años y más edad, ganadoras, a correrse en la stancia de una milla.

Por sus actuaciones en conjunto y alto grado de preparación "Penante", descendiente de "Practicante" al cuidado Julio Penna, resulta de las candidatas de la prueba. "Penante" termina de ganarle a "Marchande" en Palermo sobre distancia de 2.000 metros y con anterioridad logró un segundo puesto, al pescuezo de "Hirosante", en la recomendae marca de 1' 36" 1/5 para los 1.600 metros.

Con tantas probabilidades que la antes citada, vemos cocadas a "Pitfall", hija de "Atlas" al cuidado de Carlos Feo, y "Vertedera", por Duncan a cargo de Juan Carlos Etchechoury.

Recomiendan a la primeramente mencionada, su segundo uesto de "Vasca Bonita" a medio cuerpo en 1' 23" los 1.400 etros y "Buena Pasada" de 1' 36" los 1.500 en la tercera sta de arena de San Isidro y a "Vertedera" su campaña obal y la excelente impresión dejada en su pasada de 1' " 3/5 la milla, ensayo cumplido en la cuarta pista de arena San Isidro.

Otros elementos que se encuentran capacitadas para gaar, pasan a ser: "Logística" que en su más reciente actuación llegara tercera de "Figurita" en 1.400 metros; "Dorygood" ue en San Isidro termina de imponerse en la interesante arca de 1' 21" 07 los 1.400; "La Medusa" de notable evolución que va en procura de su tercer triunfo consecutivo; Bombé" que termina de escoltar a "Calidia" a sólo 3/4 de erpo en 2' 20" los 2.200 metros en Palermo y la batallado, "Laconiquería" que en el césped termina de imponerse en rma cómoda sobre "Tudor Ann" en 1' 46" 40 los 1.800 metros.

La incógnita de la carrera es una "Radicala", hija de Jno" al ciudado de Merli, que cumplió su campaña en el ipódromo Independencia de Rosario donde al correr por ltima vez llegó segunda de "Richmond Hill" en 1' 11" 2/5 s 1.200 metros y anteriormente se impuso por dos cuerpos obre "Argentada" en 1' 38" 1/5 la milla.

"Fabiolo" se perfila en el clásico Capital

BUENOS AIRES, 7. (Especial para Noticias Argentinas, r Miguel Angel Busso). — reunión hípica que se anuncia para mañana en el hipódromo de San Isidro consta de total de trece competens, teniendo como base la puta del premio Clásico Cal, prueba reservada para o caballo de tres años y más d a correrse en la distancia 2.200 metros.

En la referida carrera interndrán calificados elementos vando ligeramente Fabiolo, pilo de Onesto Puente, que actúa desde que en el hipódromo de La Plata superara a Castle por dos cuerpos en 29" 3/5 los 2.000 metros, proiendo sin novedad su enamiento.

El citado descendiente de lry con anterioridad al menado triunfo obtuvo, en Pamo, otras victorias concluntes como aquella en que entajara a Carriego por cinlargos en 1' 35" la milla o otra que dejó a más de un rpo a Sake en 1' 29" 4/5 los 00 metros.

Los llamados a tomarle seo examen pasan a ser sus staneos Sake, al cuidado de an Carlos Etchecoury y Lo al que atiende el actual ntero en la estadística de su ro Juan Bianchi.

Sake llega a la lucha con el stigio que le concede su pa victoria sobre Satsai en 3" 28 los 2.400 metros en la a de césped y algunas otras uaciones de indiscutido vaiento.

En lo que respecta a Lobo, por seis cuerpos en 2' 21" los 2.200 metros, cumplió una notable performance al clasificarse segundo de Alhue en 2' 18" 4/5, aventajando a su vez por medio pescuezo al cotizado Duero.

Para intentar un lance nos seduce Avivato, que tras de escoltar a Ulano en 2' 4" los 2.000 metros, logró una significativa victoria sobre Sunup y cinco rivales más en 2' 18" los 2.000 metros, y que llega a la brega con ensayos de primer orden.

Completan el lote y darán con su presencia mayor interés a la brega, Vareo, de lucida actuación en los hipódromos de Gualeguay y Concepción del Uruguay, que hará su estreno en la pista de césped y Salala, única en el lote de cuatro años, que en su presentación más reciente llegó quinta de La Pituca en 2. 14" 08 los 2.200 metros, llevando 60 kilos, que ahora se reducen a 57.

Cursos de karate coreano desde el 11

La Asociación Mendocina de Karate Coreano Tang - Su Do, informó que el 11 del corriente se iniciarán los cursos 1980 de karate coreano, a partir de las 20.30, de Tang-Su Do Mu Duk Kwan para todas las categorías.

Los cursos serán impartidos en la sede de la entidad, calle José Ingenieros 365 de Godoy Cruz, por el profesor Francisco Blotta. Las inscripciones se en-

Luque, conforme con su rendimiento.

Salinas, ahora fue al que le "dieron".

Passarella, un ofuscado protagonista.

Zanabria, un poco ausente del clásico.

Mouzo, firme en la contención y apoyo.

Una "Copa de Oro" con un tumultuoso y agrio cierre

MAR DEL PLATA, 7 (Por Walter Edgardo Vargas, enviado especial de Télam). — "Al terminar el primer tiempo. Felicité a los muchachos por lo bien que habían jugado. Estoy muy satisfecho por el rendimiento logrado. En la segunda etapa nos caímos porque a algunos todavía les falta un poquito de ritmo. Sigo notando la falta de gol pero confío en solucionarlo pronto. Ellos (por River) jugaron con todos los titulares y la sacaron barata" (Antonio Ubaldo Rattín).

* * *

"Yo en los incidentes tuve muy poco que ver. Solamente fui a separar a Commisso y al "Russo" (Ribolzi). Passarella vino de atrás muy enojado y me empujó. La verdad, no lo entiendo". (Roberto Mouzo).

* * *

"Cuando Salinas pega, los periodistas lo critican y le bajan la caña en forma". Cuando a Salinas le pegan, como esta noche, no dicen nada". (Carlos Salinas).

* * *

"Mi cambio se debió a que estoy contracturado del muslo derecho y prefirieron reservarme para el domingo. Me preocupa bastante". (Mario Nicasio Zanabria).

* * *

"Yo no le pego a nadie. Solamente me saqué de encima a Ribolzi, porque a mí no me gusta que me manoseen. Todavía no me explico por qué el señor Calabria me expulsó". (Emilio Nicolás Commisso).

* * *

"Contra Boca está comprobado que no se puede jugar al fútbol. Cortan permanentemente, friccionan, faulean, hacen "teatro". Hoy el árbitro los favoreció porque les permitió hacer cualquier cosa. En el incidente yo vi que Mouzo le pegaba a Commisso y entonces hice lo mismo que le hacían a mi compañero. Eso fue todo". (Daniel Alberto Pasarella).

* * *

"Estoy conforme con mi rendimiento y con el del equipo. En este tipo de partidos no se puede esperar otra cosa. Este año espero que sea mejor que el anterior. Me lesioné mucho y no tuve la continuidad necesaria. Ahora, parece que lo empecé bien, estoy muy contento porque arreglé un buen contrato". (Leopoldo Luque).

Pese a las bajas actuaciones que habían cumplido River Plate y Boca, se confirmó una vez más aquello de que "un clásico es un clásico". Desde la mañana, una verdadera multitud se agolpó en las boleterías de la liga local y en las primeras horas de la tarde no había más localidades. Por la noche, el bello estadio mundialista tenía un marco imponente.

* * *

"Con Talleres estamos dialogando hace ya unos días y es muy posible que Hugo Orlando Gatti sea transferido. Lo de Salguero a Grecia no se pudo hacer y ahora estamos tratando de colocarlo en algún club argentino. Creo que el 9 de Boca, va a ser Daniel Astegiano, descartó la posibilidad de que vuelva Curioni. Un regreso factible, sería el de Vidallé, en caso de vender a Gatti". Se le escuchó comentar al dirigente de Boca, Jesús Assiain.

* * *

El aspecto de Carlos Salinas al término del partido, era verdaderamente lastimoso. El ojo derecho morado, el labio inferior partido, un raspón en el muslo izquierdo y moretones en el hombro y en el pecho. En rigor de verdad, no hubo jugador de River, que no le hiciera un "regalito".

* * *

Los organizadores del certamen, eligieron como el jugador más correcto de la "Copa de oro" al arquero del seleccionado de Hungría, Atila Koovacs, quien se hizo acreedor al premio "Ermindo Angel Onega", en memoria del crack desaparecido recientemente.

* * *

Aún no se habían acallado los ecos del último partido de la "Copa de oro" y ya la gente comenzó a comentar el triangular a realizarse a partir del próximo miércoles. Existe una gran expectativa por volver a ver especialmente a Independiente. El 13 jugarán River-Independiente; el 20 Talleres-River; y el 26 Independiente-Talleres.

* * *

Anoche hubo demasiada gente que se "equivocaba" de lugar y se sentaba donde no correspondía. Más de un colega tuvo que hacer denodados esfuerzos para lograr una ubicación medianamente aceptable ya que la butaca que le correspondía estaba ocupada por niños, elegantes damas o señoras que nada tenían que ver con los periodistas.

Los árbitros del fútbol profesional

BUENOS AIRES, 7 (Télam). — En la Asociación del Fútbol Argentino se efectuó el sorteo de los árbitros que tendrán a su cargo la dirección de los cotejos que por la fecha inaugural del certamen de primera división "Cuarto Centenario de la Fundación de Buenos Aires", se jugarán el domingo. La nómina de los mismos es la siguiente:

Independiente vs. Argentinos Jrs., Teodoro Nitti; Tigre vs. F. C. Oeste; Arturo Ithurralde; River Plate vs. Colón de Santa Fe; Jorge Vigliano; Newell's Old Boys vs. Estudiantes de La Plata, J. C. Loustau; Quilmes vs. Rosario Central, Héctor Del Bello; Unión de Santa Fe vs. Boca Júniors, Carlos Espósito; All Boys vs. Platense; Francisco Cardillo; Vélez Sársfield vs. Rácing; Carlos Melidoni; Huracán vs. Talleres, Julio Barraza.

Convocan a juveniles del básquet

BUENOS AIRES, 7. (Télam). El director técnico del preseleccionado juvenil de básquetbol, profesor Alberto Trama convocó a 24 jugadores para presentarse el día 3 de marzo a las 9, en el CEDENA (Centro de Deportes Nacional) y comenzar la preparación con vistas al Segundo Campeonato Panamericano que se realizará agosto en nuestro país.

Los juveniles jugadores entrenarán en doble turono (mañana de 9 a 12, y tarde, de 17 a 19.30), los días 3, 4 y 5 del mes próximo.

Los jugadores designados son los siguientes: José Yossi, Miguel Rossano, Eduardo Andreoli y Alejandro Gallardo (Santa Fe); Walter Domínguez, Gerardo Secretat y Carlos Combo (Córdoba); Sergio Sosa, Pablo Casal, Walter Martín, José Menca y Gerardo Tripolone (Tucumán); Luis González, Sergio Jarnpkis, Sergio Gómez, Alejandro Henrici y Mario Beneditich (Entre Ríos); Alejandro Corti, Fernando Romero y Juan Wakhowicz (Mendoza); Aníbal Romero (Corrientes); Hugo Olender (Formosa); José Ibarra (Santiago del Estero) y Gustavo Klurgan (Capital Federal).

Maradona desmintió acerca de su retiro

BUENOS AIRES, 7. (Télam). "Tendría que estar loco para dejar el fútbol, mi carrera recién empieza". Tal afirmación, corresponde al astro juvenil Diego Armando Maradona, quien a poco de llegar de Punta del Este, se encargó de desmentir las supuestas declaraciones que le adjudicó el diario "La Mañana" de Montevideo.

Maradona, junto con su equipo, Argentinos Júniors, habían viajado hacia Punta del Este para intervenir en un certamen cuadrangular que, finalmente, fue suspendido por los organizadores, luego de abonar a los equipos intervinientes las sumas comprometidas.

En relación a las supuestas declaraciones del futbolista, donde indicaba que abandonaría el fútbol a fines de este año, ya que se encontraba molesto por los insultos que recibía de algún grupo de simpatizantes de su equipo, el propio Maradona enfatizó: "Todo lo que soy y lo que tengo se lo debo a este deporte. ¿Cómo podría abandonarlo"? Manifesté solamente que me gustaría dejar todo cuando concluya mi contrato, pero lo hice en forma supuesta, ya que es un estado de ánimo que me invade cuando me agravian desde las tribunas".

En otra parte del diálogo que mantuvo con Télam, el futbolista, indicó: "Esta noticia me perjudicó demasiado, porque como reguero de pólvora corrió por todo el mundo y mucha gente llamó para preguntarme, inclusive mi madre, quien estaba muy preocupada".

Finalmente, Maradona señaló: "No me gusta este juego de desmentidas, pero menos me agrada que utilicen mis palabras para reproducir parte de ellas, deformadas, que son las que generalmente le interesa a ciertos individuos".

Diego Armando Maradona aclara, pero hay ciertas declaraciones que no deben hacerse. Cuando se juega al fútbol hay que aceptar sus reglas.

Vilas jugará mañana contra el sueco Borg

Según algunas versiones, el sueco Bjorn Borg es el atleta mejor pagado del mundo. En 1979 ganó tres millones de dólares, mientras afirma que "el dinero no es lo más importante".

BOCA RATON, Florida, 7 (UPI). — El astro sueco Bjorn Borg irá este fin de semana por el premio más jugoso del tenis —150.000 dólares— al participar en el cuarto torneo anual del Grand Slam.

Borg, considerado por muchos como el atleta mejor pagado del mundo, iniciará su lucha por ganar el torneo por cuarta vez consecutiva enfrentando al argentino Guillermo Vilas. En la otra semifinal del torneo de cuatro competidores, el estadounidense John Mc Enroe jugará el sábado con su compatriota Vitas Gerulaitis, en un partido que pondrá frente a frente a los finalistas del torneo abierto de los Estados Unidos del año pasado.

El cotejo por el cetro será el domingo. Parte de la atracción que ha tenido este campeonato en el pasado se ha perdido con la ausencia del norteamericano Jimmy Connors, tres veces finalista, que no pudo clasificar esta vez. Aún así hay 300.000 dólares en premios totales, una suma suficiente para mantener el interés.

Borg ganó dos de los torneos de clasificación para el Grand Slam: Wimbledon y el abierto de Francia. Mc Enroe clasificó por haber ganado el abierto de Estados Unidos y Vilas por haberse impuesto en el de Australia.

Por su parte Gerulaitis completó el cuarteto por haber hecho suyo el abierto de Italia, un torneo que se emplea para la clasificación únicamente cuando otro jugador se impone en mas de uno de los otros campeonatos.

International Management Group, que maneja las materias financieras de Borg, dice que éste ganó tres millones de dólares el año pasado, más que cualesquier otro atleta. La mitad de ese dinero provino de premios en torneos y la otra por su endoso de productos comerciales.

"Todo el mundo habla de dinero, pero no es tan importante", dice Borg. "Me gusta hacer la misma vida que antes. No me gusta gastar todo lo que tengo. Es importante una linda casa, pero ¿qué más se necesita si uno es feliz?"

Tucumán, subsede para el mundial de vóley 1982

SAN MIGUEL DE TUCUMAN, 7 (Télam). — El presidente de la Federación Tucumana de Voleibol confirmó que esta provincia será subsede del campeonato mundial que se realizará en octubre de 1982 en nuestro país y que tendrá por sede a Capital Federal.

El contador Andrés Parodi dijo a Télam: "La Confederación Argentina de Voleibol a través de su presidente Ricardo Russomando aceptó las carpetas donde nosotros propusimos como escenario el Palacio de los Deportes, ubicado en el parque Centenario 9 de Julio, el cual reúne los requisitos de capacidad mínima de 8.000 espectadores y además, contempla la posibilidad de construir dos canchas auxiliares".

Capital Federal como sede y Catamarca, Rosario y ahora Tucumán, como subsedes, son los cuatro sitios confirmados para el Mundial de 1982.

Sigue hoy el papi fútbol en Sayanca

Prosigue hoy a las 21.15, el torneo de papi-fútbol en el club Sayanca, con estos partidos: Los Romanos vs. Cosmos; San Remo vs. For Maq y San Mauricio vs. Libra SRL.

Asamblea en la Liga de Rivadavia

La Liga Rivadaviense de Fútbol, realizará el 17 del corriente a las 8.30, la asamblea general ordinaria de delegados, en la sede de la entidad, calle Lavalle 867 de Rivadavia, en la que será considerada la memoria y balance del ejercicio fenecido al 31 de diciembre de 1979.

Elección de presidente por el período 1980|1981 y elección de cinco miembros titulares y 4 suplentes para integrar el tribunal de penas de la liga y consideración de los aranceles que establece el Estatuto y Reglamento general.

Tenis: "Carrasco Bowl" consagró campeones

MONTEVIDEO, 7 (Télam). — Eduardo Masso y María Luz Marín, de la argentina; Diego Pérez, del Uruguay; y Cristina Roswadovski y Silvina Campos, del Brasil, se consagraron hoy campeones, en sus respectivas categorías, del torneo internacional de tenis "Carrasco Bowl", que se juega en los courts del Carrasco Lawn tenis, de esta capital y que otorga puntaje para el campeonato mundial juvenil.

Eduardo Masso, superó a Carlos Di Laura, del Perú, por 6-4 y 6-4, y se adjudicó la final en la categoría cadetes, en tanto que María Luzmarín, al vencer por 7-5 y 6-3 a su compatriota Lucía Sapere, obtuvo el título en esa misma categoría.

El uruguayo Diego Pérez, por su parte, venció al argentino Pablo Martín, por 6-0 y 6-3, consagrándose campeón de la categoría juveniles.

En damas juveniles, la brasileña Cristina Roswadovski se impuso por 6-2 y 7-6 a su compatriota Lucía Silveira; en tanto que Silvina Campos, también del Brasil, venció por 6-3 y 7-5 a su connacional Liliana Corsato, en el encuentro final de la categoría menores.

Otros resultados

Al cumplirse hoy la quinta y sexta etapa de la tercera jornada, otros resultados registrados, fueron los siguientes:

—Caballeros menores: Horacio de la Peña (Argentina) superó a Pablo Belitzky (Argentina), por 4-6, 6-3 y 6-4; y Carlos Santibañez (Chile) a Roberto Azar (Argentina), 7-5 y 6-3.

—Caballeros cadetes: Eduardo Masso (Argentina) venció a Ricardo Roesse (Brasil), 6-2 y 6-0.

—Caballeros juveniles (tercer puesto): Hugo Chapacu (Argentina) superó a Diego Montes de Oca (Uruguay), por 6-1 y 6-1.

—Damas cadetes (tercer puesto): María Zuleta (Argentina) venció a Susana Casaretto (Uruguay), por 6-2 y 6-1.

Mañana comenzará el certamen por equipos.

Bolivia le ganó a Colombia por 1 a 0

BOGOTA, 7 (Por Miguel Angel Vicente, enviado especial de Télam). — Una nueva sorpresa se registró ayer en el Torneo Preolímpico de Fútbol. Bolivia superó, por uno a cero a Colombia, en Barranquilla, y complicó gravemente la situación de los locales para aspirar a la clasificación para los juegos de Moscú. En tanto que los vencedores lograron su primer éxito en lo que va del certamen.

El triunfo boliviano, sin duda, tuvo mucho de fortuna, ya que fueron los colombianos quienes desde el comienzo tomaron la iniciativa e intentaron quebrar el fuerte vallado defensivo de sus adversarios. Sin embargo, la ofensiva colombiana cometió todo tipo de torpezas e inclusive, la desesperación fue ganando a los locales, abriendo el camino del contraataque para que Bolivia inquietase en un par de oportunidades al arquero Valencia.

Sobre el final del partido, un desajuste defensivo de Colombia, le permitió a Figueroa escribir justa por lo expuesto en el campo de juego, pero que marca una vez más la mediocridad de los protagonistas.

Colombia: C. Valencia; Carrillo (Vera Lima), Viafara y Vélez; Hernández; Castro (Marín) y Fiorillo; Cardona, Agudelo y Pérez.

Bolivia: Terrazas; Padilla, Noro, Rou y Cejas; Parada, Aguirre y Salinas; Rocha (Figueroa), Ferrante y Casado.

Gol en segundo tiempo: 37' Figueroa (B).

Como pretendiendo justificar plenamente el bajo nivel futbolístico, Chile y Perú compusieron en Cali noventa minutos de muy mal fútbol.

Perú ganó por su mayor empeño y entusiasmo, pero en ningún momento se notaron diferencias futbolísticas entre uno y otro. Chile pareció no haber acusado el impacto y jugó siempre con la misma monotonía y desinterés, simplemente para cumplir con el compromiso.

El tanto peruano, fue convertido por Arrelucía, a los 29 minutos, del segundo tiem-

Ballas cruza guantes hoy con José Ricord

MAR DEL PLATA, 7. (Por Walter Edgardo Vargas, enviado especial de Télam) — El excelente estilista cordobés, Gustavo Ballas, y el colombiano José Ricord, le darán vida a la sexta velada boxística del año que, organizada por la empresa Luna Park, tendrá lugar mañana, a las 23, en el Centro de Educación Física Número Uno de esta ciudad.

En el match de semifondo se enfrentarán el fuerte pegador de La Plata, Héctor Luis Patri, primero en el escalafón nacional de los minimoscos, y el experimentado tucumano Jose Roque Ibiris.

La pelea de mañana tiene una significativa importancia para el argentino, ya que el próximo 8 de marzo, en el Luna Park, afrontará el compromiso más importante de su ascendente campaña, cuando enfrente al mexicano Javier González, en match eliminatorio de la recientemente creada categoría supermosca.

Ricord, por su parte, viene precedido de no muy buenos antecedentes, pero ya es sabido que en las categorías pequeñas, todos los púgiles formados en la escuela centroamericana son rivales de fuste, por su condición de peleadores aguerridos. Además, Ricard ha enfrentado a boxeadores de la talla de Martín Vargas, Hilario Zapata, Héctor Ray Meléndez y Luis Ibarra, lo que da una pauta de su fogueo internacional.

Ballas nació en Villa María, provincia de Córdoba, el 10 de febrero de 1958. Es profesional desde diciembre de 1976 y al cabo de 31 peleas no ha sido vencido nunca.

Las características de ambos hacen presumir un espectáculo del agrado del público, más aún teniendo en cuenta que Ballas es genuino representante de la escuela mendocina de Francisco Bermúdez y que su boxeo es de los que alegran la vista. La oportuidad es propicia, entonces, para que logre un excelente nivel y se solidifique anímicamente para sus importantes compromisos futuros.

En el país

Un amplio programa boxístico se desarrollará mañana en el interior del país, en el que se destaca el combate que protagonizaron en Corrientes por el título argentino de los medianos, el campeón, Ricardo Arce y José Vega, segundo en el ranking nacional.

En el club Córdoba de esa ciudad, el local, Ricardo Arce enfrentara al cordobés José Vega en un combate pactado a 12 ronds, cabe recordar que el campeón le quito la corona a Rubén Pardo, quien aún posee el cetro Sudamericano.

En la ciudad de Córdoba, en el club Redes Cordobesas, el local Raúl Porcel de Peralta enfrentara, en un combate por la categoría mediano liviano, a Ezequiel Obando, de Costa Rica.

En Jujuy, en el club de la Asociación de Básquet Jujeña, Rubén Pardo, número uno en el ranking argentino de los medianos y campeón Sudamericano de dicha categoría, enfrentara a diez rounds al mendocino Aldo Carmona.

En San Francisco, Córdoba, el local Juan Carlos Roldán, quinto en el ranking nacional de los livianos, enfrentará al experimentado Juan Carlos Bogado, de Entre Ríos y cuarto en el escalafón argentino.

En Trelew, en el club Municipal, César Pedro Duarte, de Chubut y tercero en el ranking nacional de los medio pesados, combatirá frente al chaqueño Natalio Ibarra.

En Venado Tuerto, en el club Centenario, combatiran por la categoría mediano liviano, el cordobés Ramón Allende y el santafesino Sergio Loyola.

En Río Tercero, Córdoba, lo harán por la categoría medianos, Rogelio Zarza de Entre Ríos y el cordobés Osvaldo Eguilliot.

Gustavo Ballas, ya en grandes planes de peleas internacionales.

En San Pedro, provincia de Buenos Aires, mediran fuerzas el jujeño Jesús Romero, primero en el ranking nacional de los livianos ante Raúl González, de Pergamino.

Pase de jugadores en la Asociación Mendocina de Bochas

La Asociación Mendocina de Bochas, dio a conocer los pases solicitados para la presente temporada, siendo los siguientes: para Vélez Sársfield; Felipe Becher (Independiente), Jorge López (Kid Uber), Humberto Sosa (La Cieneguita), Osvaldo Madeo (La Cieneguita), y José Bianco (La Cieneguita).

Para Godoy Cruz: Hilario Torres (V. Hipódromo) y Juan Guillermo González (Mataderos). Para General San Martín: Juan Eloy Silva (Argentino), Roque Mercado (Kid Uber) y Juan Carlos Ambrosi (Regatas). Para Cieneguita: Miguel Giuliano (Vélez). Para San José: Tomás Sosa (Km. 11), Armando Pierantonelli (Argentino), Tomás Rubén Sosa (Km. 11), Pedro J. Goticheli (Km. 11), Ramón Guevara (Los Charrúas) y Mario Antonio Goticheli (Km. 11). Para Mendoza de Regatas: Julio Nicolás Miranda (Kid Uber), Antonio Moreno (Villa Marini), Juan Carlos Moreno (V. Sársfield) y Enrique Pérez (Talleres). Para Los Corralitos: César O. Carrizo (Pedro Molina) y José Patricio Luján (Murialdo). Para Independencia: Mario Alberto Zabala (Kid Uber), Andrés Pizarro (Gral. San Martín), Dagoberto Escudero (Pedro Molina), Pedro Pablo Sara (V. Hipódromo), Carlos Carabajal (Kid Uber), Santiago A. Studer (Gral. San Martín), Rubén Angel González (Talleres), José M. Ruder (A. y Energía) y Juan Barrionuevo (V. Sársfield).

Para el Kid Uber: Agustín Velázquez (Pedro Molina). Para Argentino: Héctor Páez (Pedro Molina). Para Agua y Energía: Domingo Comisso (Talleres), Angel Oscar Hernández (Talleres), César Rivero (Kid Uber) y Vicente Angel Valdivia (Dorrego). Para Cervecería: Luis Brunet (A. y Energía) y Emilio Salomón (A. y Energía). Para Andes Talleres: Julio Elías (V. Hipódromo), Miguel Santos Gil (Talleres) y Alberto Cava (Mataderos). Para Villa Hipódromo: Pedro Bissaco (Dorrego) y José E. López (Pedro Molina). Para Pedro Molina: Ricardo Di Genaro (Gral. San Martín) y Lucero (Cieneguita). Para Vélez Sársfield: Juan Alberto Garay (Independiente). Para Godoy Cruz: Casimiro Roldán (Mataderos). Para Pedro Molina: Miguel Soria (Kid Uber) y para Cieneguita: Jorge Caballero (A. y Energía).

Arbitros de la Asociación se reúnen hoy

La Asociación Mendocina de Arbitros de Fútbol, informó que con motivo de la iniciación del campeonato de fútbol de la Federación Mendocina de Fútbol (FEMEFA), convocó a sus asociados para hoy a las 21, en la sede de la entidad, Salta 2432 de ciudad.

El Vendimia de hándbol se hará del 15 al 17

La Asociación Mendocina de Hándbol, organizó el torneo "Vendimia" de hándbol, que se disputará en los días 15, 16 y 17 del corriente, en el estadio cubierto de Andes Talleres, sin fijar hora de iniciación.

Participarán la selección argentina, Estudiantes de La Plata (campeón metropolitano), Andes Talleres y la selección mendocina.

Tiro Federal reinicia las actividades

El Tiro Federal Mendoza, informó que la entidad dispuso reiniciar las actividades de la práctica de tiro, de miércoles a domingo de 8 a 12 y de 15.30 a 18.30.

En YPF sigue el mendocino de natación 1980

Hoy, a partir de las 21, en el natatorio del club YPF, se cumplirá la undécima jornada del campeonato mendocino de natación, con el siguiente programa de pruebas: 800 metros libre, damas juveniles "B"; 200 metros libre, damas infantiles "A"; 200 metros libres, varones infantiles "A"; 200 metros pecho, damas juveniles "B"; 200 metros pecho, varones juveniles "B"; 100 metros libre, damas infantiles "B"; 100 metros libre, varones infantiles "B"; 200 metros libre, damas; 200 metros libre, varones; posta 4 x 200 libre, damas infantiles "B" y posta 4 x 200 libre, varones infantiles "B".

Pelota a paleta en Maipú

El Club Social Maipú, organizó el torneo de pelota a paleta "Pinturas Alba", que se iniciará el 15 del corriente en el frontón del club Maipú.

Han sido indivitados los clubes Mendoza de Regatas, Villa Emilia, Y.P.F., San Martín y Argentino, en las categorías segunda y tercera.

Pedroza no contestó a Lectoure

BUENOS AIRES, 7 (Télam) — Juan Carlos Lectoure, promotor de la empresa Luna Park, esperó hoy infructuosamente la contestación de Santiago del Río, apoderado del campeón mundial de los plumas, el panameño Eusebio Pedroza, a quien el empresario le hizo llegar una oferta de 125.000 dólares, para que Pedroza defienda su corona en nuestro país, ante Juan Domingo Malvárez, el próximo 12 de abril.

Del Río hace dos días pidió 48 horas para contestar y se esperaba que lo hictera en la fecha. Si bien cables procedentes de Panamá, dan cuenta que el campeón ha rechazado el ofrecimiento, la palabra oficial aún no ha sido dada.

Consultado al respecto Lectoure manifestó: "No he tenido novedades. Yo mañana viajo a Mar del Plata, por lo que estimo que recién el lunes tendremos algo de concreto. Si para ese día no llamaron, seré yo quien se comunicará nuevamente con los panameños".

Natación

Bonnano y Castillo lograron imponerse con sendos récords

Luego de la interrupción del campeonato provincial de verano, para que nuestros nadadores pudieran intervenir en el campeonato nacional que tuvo lugar en Santa Fe, siguió la novena jornada en la pileta del Club Mendoza de Regatas.

La noche poco propicia hizo que esta jornada no alcanzara los ribetes anteriores, sumado a ello el evidente esfuerzo que sintieron los nadadores en su viaje. Sólo hubo dos récords y una carrera vibrante en 100 metros libre varones infantil "A" que ganó Alfredo Dueñas de YPF a Pablo Rando por toque en 1m. 13s. 30.

Del total de once pruebas, las dos últimas postas no se corrieron en 4x200 metros libre infantil "A" en damas y caballeros. Técnicamente no está dentro del programa de pruebas.

La presencia de Alejandra Prunello, representante de la Federación Mendocina de Natación y reina de la Vendimia de la Capital, engalanó la noche.

Récords

La nadadora Juana Bonnano, nuestra mejor exponente, estableció nuevo récord mendocino en 400 metros individual medley, con un tiempo de 5m. 43s. 10. Anteriormente era suyo en 5m. 57s. 70 desde el 30-1-79. En esta carrera le presentó buena lucha Gabriela Lleras del mismo club YPF que la ganadora. Tocó primero la llegada en pecho, pero en los últimos 100 metros en libre la Bonnano le sacó la ventaja. Lleras se quedó en espalda, empleó en su recorrido 5m. 47s.

La otra plusmarca correspondió al puvenil "A" Gustavo Castillo de YPF en 200 metros pecho en 2m. 53s. 80. La marca anterior era de Daniel Marchiori de YPF en 3m. 03s. 50 desde el 13|12|74. Otra marca añeja que desaparece y otra actuación de este sobresaliente nadador que viene en constante superación en el estilo pecho

Resultados

Damas. 100 m. libre, juvenil "A": 1º) María Inés Kark C. M.R.), 1m 11s 70 y 2º) Brigida Vendrell (YPF) 1 m 11s 80. — 400 m. individual 1º) Juana Bonnano (YPF) 5m 43s 10 (Récord). — 200 m. pecho, juvenil "A": 1º) Brigida Vendrell (YPF) 3 m 15s 80 y 2º) Viviana Torres (CMR) 3m 17s 05. — 100 m. libre, juvenil "B": 1º) Juana Bonnano (YPF) 1m 05s 80 y 2º) Gabriela Lleras (YPF), 1m 08s 10.

Caballeros. 1500 m libre infantil "B": 1º) Mauricio Fernández (YPF) 21m 05s 80 y 2º) Gustavo Manzano (YPF) 21m 08s 60. — 100 m. libre, juvenil "A": 1º) Arturo Luis Rando (CMR) 1m 02s 10 y 2º) Alejandro Rodríguez (YPF) 1m 04s 30. — 400 m. individual: 1º) Mauricio Vendrell (YPF) 5 m 20s 30 y 2º) Emilio Rando (CMR) 5m 40s 00. — 200 m. pecho, juvenil "A": 1º) Gustavo Castillo (YPF) 2m 53s 80 (Récord) y 2º) Arturo Luis Rando (CMR) 2m 58s 70. — 100 m. libre juvenil "B": 1º) Alfredo Dueñas (YPF) 1m 01s 30 y 2º) Pablo Rando (CMR) 1m 01s 30.

Al finalizar la novena jornada, YPF acrecienta su ventaja sobre sus escoltas. El puntaje de los clubes es el siguiente: YPF 1.753; 2º) CMR 1.271,50; 3º) UNC 202,,25 y 4º) OSN 101.

El juvenil Gustavo Castillo, de YPF, en el estilo pecho estableció una nueva plusmarca en 200 metros.

"Vendimia" de ajedrez en Gimnasia

Organizado por la Federación Mendocina de Ajedrez, se realizará el torneo de ajedrez Vendimia, que se disputará los días 15, 16, 17, 21, 22, 23 y 24 del corriente en el Club de Gimnasia y Esgrima de calle Gutiérrez 261 de ciudad.

Se jugará por el sistema suizo,, a siete rondas, variante argentina, a las 21, de lunes a viernes y a las 18, los sábados y domingos. La inscripción se fijó en $ 30.000 y se recibirán en el club de Ajedrez a partir de las 18 y una hora antes de la iniciación en el club Gimnasia.

El ciclismo y otra versión, la cuarta, "Vuelta de Mendoza"

Mañana a partir de las 17, se pondrá en marcha la competencia ciclística "4ta. Vuelta de Mendoza", que circulará por un circuito alrededor de Mendoza. Esta primera etapa, es sin duda alguna una especie de precalentamiento de los corredores ya que sólo son 80 kilómetros a cubrir, todo por piso de asfalto, que será un alivio para los ciclistas en cuanto a reventar tubulares.

La competencia estará fiscalizada por las siguientes autoridades: director honorario de la prueba: coronel Juan G. Paradisi, director de la prueba: Francisco Chila, comisarios de carrera: Juan Ibáñez, Ernesto Contreras y Manuel Ortega (San Luis); control general: Rinaldo Zangheri; jueces de largada y llegada: Manuel Oscar Suárez y José Castro; ayudante juez de llegada, Zenón Vargas; planilleros: Eladio Martínez, Ricardo Vidal, Jorge Ibáñez y L. Luquez; encargado de auxilios: Alberto Ciani y Vicente Rovira: cronometristas: Domingo Triffiletti e Ivano Fanini; jefe de ruta: Oscar Aguilar y López Alvares y controles: Pedro Contino, Lorenzo Junco, Ernesto Castillo y Luis Castagnolo.

Tribunal de disciplina: presidente: Francisco Chila, Oscar Aguilar y Luis Castagnolo.

El artículo 18º del reglamento especifica que de acuerdo a la resolución de la Federación Ciclista Argentina, la entidad organizadora se reserva el derecho de efectuar los análisis de orina que crea convenientes al finalizar la etapa.

La Asociación Ciclista M docina, tiene calculado en 70 el número de corredores participarán, como tam vendrá un equipo que repre tará a la Policía Federal, tando dar a conocer los n bres de los corredores, ig mente habrá otro equipo i grado por Moisés Carrizo, J Carlos Ruarte y Manuel Re barren con el mendocino berto Escalante y otros arribarán entre hoy y mañ

"Vendimia" de hándbol en Talleres

La Asociación Mendocina Hándbol, comunicó que los 15, 16 y 17 del corriente se r lizará el torneo "Vendimia" hándbol, que contará con la tervención de la selección gentina, Estudiantes de La P ta (campeón metropolita 1979), Andes Talleres y el leccionado mendocino.

El torneo se jugará en el tadio cubierto de Andes Tal res.

Mañana en el Centro Recre tivo de Lavalle se jugará torneo cuadrangular de hán bol. con la participación del C. Lavalle, club General S Martín, Andes Talleres y la lección Mendocina, que tie por objeto la preparación de selección medocina para el t neo "Vendimia".

Nueva comisión en la Asociación Volantes

Tras varias dilaciones se concretó la asamblea de renovación de autoridades de la Asociación Volantes de Mendoza, resultando reelecto como presidente el señor Luis Deolindo Stabio, conformándose la comisión directiva de la siguiente manera: vicepresidente Ing. Roberto Ubertone, secretario Zenón Abud, prosecretario Héctor Paci, tesorero Hugo Morán, protesorero Juan Carlos Fredes, vocal titular 1º Héctor Tibaldi, vocal titular 2º Carlos Isuani, vocales suplentes Raúl Gulino y Oscar Colombo, revisor de cuentas titular Florencio Cordeschi y revisor de cuentas suplente Juan C. Manzano.

La nueva comisión se ha abocado de inmediato a la confección de las bases para el desarrollo del campeonato zonal cuyano de 1980 el cual dará comienzo el próximo domingo 9 de marzo, dejándose constancia que de realizarse en dicha fecha el Gran Premio Vendimia, la iniciación del zonal se postergaría para el domingo 16. Con respecto a la programación para el corriente año, se destaca el incremento en las escalas de premios de todas las categorías y la inclusión de la clase Turismo Nacional clase "B" que dará lugar al surgimiento de valores que puedan competir en el orden nacional.

Asimismo, se trabaja sobre la integración de las subcomisiones de carreras, técnicas y de disciplina, que complementarán la labor de la nueva comisión directiva.

La II Vuelta de Cuyo se corre en San Juan

SAN JUAN. — "La Vuelta de Cuyo es un hecho, está en marcha y espero de todos ustedes el apoyo que la gran empresa merece. Yo convoco aquí a la mentalidad de los empresarios e industriales e insto a todos ustedes para que lleven a las direcciones de sus respectivos medios la importancia y relieve del acontecimiento". Con estas palabras el señor Héctor Rodríguez, presidente de la sub-comisión de ciclismo del Club Pacífico de Villa del Carril y presidente del Comité Ejecutivo de la II Vuelta de Cuyo, anunciaba la realización de la segunda versión de tan importante prueba ciclística.

El anuncio se llevó a cabo en dependencias de la Dirección de Deportes, en conferencia de prensa, en la que se encontraban, además, los señores Oscar Manrique, presidente del club Pacífico, Pascual Riveros, secretario del área administración y finanzas, Oscar Mario Lucero, secretario del área técnica deportiva y el señor secretario del área alojamiento y hospedaje, Pedro Gallardo. La conferencia de prensa fue presidida por el Director de Deportes de la provincia señor Antonio Mestre Serer quien dijo las palabras de apertura. "El Comité Ejecutivo de la II Vuelta de Cuyo solicitó hacer la conferencia de prensa en la Casa del Deporte y me sentí gustoso de la presencia de ellos y ustedes para que el anuncio lo haga, acá, el señor Rodríguez". Inmediatamente el señor Héctor Rodríguez procedió al anuncio oficial de la puesta en marcha de la segunda versión de la Vuelta de Cuyo. Estos fueron algunos de sus conceptos: "En primer lugar quiero agradecer al señor director de Deportes esta reunión en la Casa del Deporte, la presencia de ustedes para recibir la información. La Vuelta de Cuyo se hace en su II edición. Los pormenores de la organización de esta competencia constituyen un trasfondo que sí puede trascender. Se ha trabajado arduamente desde el punto de vista organizativo y estamos en un nivel de culminación de los esfuerzos en ese sentido. La carrera todavía no tiene patrocinio, entonces, el comité organizador ha resuelto tomar el toro por las astas y avalar, si es necesario, con el patrimonio privado de cada uno de nosotros lo que demande la organización de la Vuelta de Cuyo. Ello no significa que dejemos de continuar interesando al empresariado y gobierno de la provincia y en la emoción de un pueblo, como sucedió en la primera edición, especialmente su punto culminante.". Finalmente el señor Rodríguez acotó que "es de fundamental importante que todos ustedes —los periodistas— hagan llegar a las direcciones de sus medios los comentarios de la gran relevancia del acontecimiento".

Se iniciará en Giol un torneo de natación

Con la intervención de los club Leonardo Murialdo, Social Maipú y Giol, se realizará un torneo triangular de natación, donde participarán por cada club menores y cadetes de 5 a 16 años, siendo las pruebas para los infantiles en las especialidades de espalda, mariposa y crols en pileta panda y los juveniles en espalda, pecho, mariposa y crols.

La competencia se iniciará mañana a partir de las 16 y la segunda el 15 en Murialdo y el 22 en Maipú.

Torneo interno de básquet se hará en Luján

El club Unión Juvenil de Luján, informó que dio comienzo un torneo triangular femenino de básquetbol, integrado por tres equipos, Mendoza, San Juan y San Luis, en cadetes, en homenaje al ex presidente señor Andrés Chavaza sin fijar fecha de iniciación y horario.

También hizo saber que mañana será agasajado el plantel que viajó recientemente a la Capital Federal, donde cumplió un buen desempeño.

Golf: abiertos medal y fourball en Club de Campo

Prosiguiendo con sus torneos abiertos de verano, el Club de Campo Mendoza, ha programado para el sábado el premio "San Francisco del Monte" a 18 hoyos medal play en dos categorías, de 0-18 y 19-36. Complaciendo con el pedido de varios golfistas el día domingo habrá un four ball americana denominado "Cacique Guaymallén" a 18 hoyos. Estos torneos darán comienzo a las 8 horas, estando abierto el registro con muchos participantes anotados.

Ciclismo

Maltería y Cervecería Andes presentó equipo

El equipo "Andes" de ciclistas acompañado por el gerente general señor Miguel Angel Becerra y gerente de producción, profesor Armando Sosa.

En las instalaciones de Maltería y Cervecería de Cuyo, fue convocado el periodismo especializado, para la presentación de los corredores que tendrá la representación de la empresa en la Cuarta Vuelta de Mendoza, que se iniciará mañana con la realización de la primera etapa. Estuvieron presentes durante el ágape servido a los visitantes y corredores, el gerente general, señor Miguel Angel Becerra, gerente comerçial, señor Guillermo Cruz y el gerente de producción profesor Armando Sosa, quienes se prestaron para informar a la prensa, los motivos de la formación del equipo que se denomina "Andes" y que lo integran Manuel Cataldo, 19 años, (Luján Sport Club), Hugo Ponce, 21 años, (San Martín), Roberto Bernard, 24 años, (Olimpia Pedal Club de San Juan) y Juan Jácamo, 24 años (Pedal Club Caucete, San Juan).

El señor Becerra, nos dio sus impresiones generales y dijo "que es propósito de la firma que auspicia esta "4ª Vuelta de Mendoza", apoyando en todo lo posible al esfuerzo del hombreb, que en un vehículo de dos ruedas, ha sabido imponerse una vez más al macizo andino y llegar el pináculo donde la figura de Cristo, les da la bienvenida, por esa causa Maltería y Cervecería de Cuyo, no piensa en los gastos que esto ocasiona, y sólo espera que el ciclismo y el deporte en general siga adelante".

El profesor Sosa, nos adelantó "que como siempre lo ha venido haciendo, Maltería y Cervecería Cuyo, en el sentido de ser una empresa propulsora del deporte, y sólo para que Mendoza, tenga un espectáculo digno de ser admirado por otras provincias, ha formado este grupo de hombres forjados en el ciclismo como único fin de fomentar este deporte amateur y precisamente lo han integrado no sólo con corredores locales, si no también de la vecina Provincia de San Juan, pedalista de jerarquía que sin duda alguna sabrán responder con altura no sólo el ciclismo mendocino, sino de todo el país".

Ante una pregunta al profesor Sosa, sobre quién tendrá a su cargo la conducción del equipo, nos respondió, en principio se ha hablado con Ernesto Contreras, pero nos hizo una aclaración: si hay compatibilidad de función entre director técnico y comisario deportivo, el equipo estará a mi cargo, finalizando la reunión que fue en amable camaradería.

Y como siempre,
LOS ANDES
en SAN LUIS
acompañándolo
en sus
vacaciones

SERRANIAS PUNTANAS
EL TRAPICHE
KIOSCO ROSALES
Y REPARTO
POR LOS CAMPINGS
POTRERO DE LOS FUNES
EL VOLCAN
SOLICITAR AL VENDEDOR LAGOS
O COMUNICAR POR ENCARGO A
DISTRIBUIDORA PUNTANA - TEL. 22668 - SAN LUIS
MERLO
KIOSCO DE HECTOR MENDE
y en toda la provincia de SAN LUIS

Concesión Nº 47/Dto. 8º
Tarifa Reducida
Concesión Nº 228
Franqueo a Pagar
ARGENTINA Mendoza

LOS ANDES

MENDOZA — Viernes 8 de Febrero de 1980 — Año XCVIII — Núm. 32...

Preolímpico de fútbol

Argentina va a Moscú. Le ganó a Brasil 3 a 1

BOGOTA (Colombia), 7 (Télam). — La Argentina venció a Brasil, por tres a uno, en el encuentro que se jugo esta noche en estadio "Nemesio Camacho" de esta ciudad y se clasificó para intervenir en los juegos Olímpicos.

Primer tiempo

Los minutos iniciales mostraron a ambos conjuntos desplegando tácticas cautelosas. Debido a ello, generalmente las acciones se desarrollaron en la mitad de la cancha y los avances de penetración.

El primer ataque lo genero el equipo argentino, a los dos minutos, cuando Hoyos, al recibir de Rinaldi, fue contenido con falta por Dudu, cerca del área brasileña. Efectivizó la falta Ludueña, cuyo remate se desvió en la barrera y se fue al corner.

De inmediato replicó Brasil, y Cristovao, quien maniobraba por la derecha, lanzó un centro por elevación, que conectó Anselmo con un cabezazo y la pelota paso cerca del poste derecho.

Durante largos pasajes el juego se circunscribió a la reducida franja central de la cancha, sector donde ambos, infructuosamente, trataron de prevalecer. En medio de esa paridad, fue el equipo brasileño el que predominó ligeramente, aunque sin aportar riesgos para la valla argentina.

A partir de los diez minutos, los brasileños intensificaron su presión ofensiva y si bien Quiroga no pasó sobresaltos, la pelota rodó las cercanías del area argentina, como la combinación que hilvanaron Victor y Anselmo, quien en definitiva remató desviado.

Sobre el cuarto de hora, Mauro colocó un envio en profundidad para Anselmo, no llegó al cruce Veloso y debió esforzarse Quiroga para anticiparse a la carga.

La Argentina replicó recién a los 19 minutos, Hoyos tocó hacia adentro en procura de Randazzo, quien se demoró para sacar el remate, situación que aprovechó Wagner para enviar al corner.

Quiroga se lució a los 23 minutos, al rechazar con los puños un cerrado tiro de esquina de Gerson, primero, y contener un shot de Wagner, a continuación.

Al promediar la etapa, paulatinamente la Argentina fue adelantándose en la zona de gestación y a los 26 minutos consiguió ponerse en ventaja. Meza combinó con Bocanelli y este buscó a Randazzo, de espaldas al arco. El centro delantero, en brillante maniobra, paró la pelota con la pierna izquierda, la pasó a la derecha, giró y con un zurdazo la introdujo en la valla.

El gol tranquilizó al equipo argentino, que a partir de allí comenzó a generar varias acciones de riesgo. A los 30 minutos, Bocanelli le dio a Meza Este anuló a dos rivales en plena carrera y prolongó para Randazzo, cuyo shot salió desviado. Enseguida Meza busco a Randazzo, este habilitó a Ludueña de taco y el envió del volante fue contenido por Luis Enrique.

La Argentina tuvo una magnífica oportunidad para aumentar la diferencia a los 35 minutos. Bocanelli incursionó por su lateral y oportunamente cruzó para Meza, quien tiró con potencia desde el borde del área y la pelota pegó en el poste derecho.

Segundo Tiempo

Como en la primera etapa, y con el lógico afan de remontar el resultado adverso, Brasil fue quien tomo la iniciativa en la reiniciación, pero la zaga Argentina, bien estructurada, neutralizó las cargas rivales y a la vez propició peligrosas réplicas, como aconteció a los nueve minutos, cuando Oropel sacó desde el fondo en procura de Hoyos, que fue contenido por Mauro con falta.

Tiró Ludueña, cabeceó Meza y la pelota pasó cerca del poste derecho.

Hasta que a los diez minutos Brasil consiguió empatar. Gerson capitalizó una desinteligencia de la zaga Argentina y con remate cruzado venció a Quiroga.

La agualdad provocó efectos negativos en ambos conjuntos, ya por largos minutos las acciones se volvieron imprecisas, inclusive aumentaron las fricciones y ello motivó la expulsión de Victor, a los 23 minutos, por cometerle un violento foul a Bocanelli.

Con un hombre menos, Brasil comenzó a hacer circular la pelota y a demorar el juego, dando muestras evidentes de querer conservar el marcador.

El conjunto argentino, sin llegar a realizar una producción destacada, tuvo la virtud de no desesperarse y a los 38 minutos obtuvo el premio a su serenidad. Meza cambió de frente para Bocanelli y éste profundizó para Hoyos, quien en celebrada maniobra le paso la pelota sobre la cabeza al arquero y Edson no tuvo más remedio que pararla con las manos. El árbitro sancionó la pena máxima y Meza, con tiro violento, introdujo la pelota en la valla.

Ya sobre el final, influido por la desesperación, el equipo brasileño incurrió en algunas brusquedades y a los 43 minutos Dudú debió retirarse expulsado. Y cuando concluía el tiempo reglamentario, Wagner lo cruzó en el área a Tartalo (había remplazado a Bocanelli) cometiendo penal y nuevamente Meza se encargó de ejecutar la mena máxima logrando un impecable gol.

Síntesis

En el estadio "Nemesio Camacho" de esta capital, se jugó el partido por el torneo preolímpico entre los seleccionados de la Argentina y Brasil. A las órdenes del árbitro peruano Enrique Labo, los equipos se alinearon de la siguiente manera:

Argentina (3): Quiroga; Oropel, Nieto, Veloso y Ocaño; Ludueña, Rinaldi y Meza; Bocanelli, Randazzo y Hoyos.

DT.: Federico Sacchi.

Brasil (1): Luizenrique; Edson, Wagner, Mauro y Joao; Victor, Dudú y Cristovao; Jorginho, Anselmo y Gerson.

DT.: Jaime Valente.

Fueron jueces de línea el uruguayo Ramón Barreto y el boliviano Luis Barrancos.

Goles primer tiempo 26 Randazzo (A).

Goles segundo tiempo 10 Gersinho (B) 37 y 45 Meza (A) (ambos de Penal).

Cambios en el segundo tiempo: 12 Mica por Jorginho (B) 38 Cleo por Anselmo (B); 39 Tartaro por Bocanelli (A).

Incidencias: 25 (ST) expulsado Victor (B) 40 (ST) expulsado Dudu (B).

Apuntes de Bogotá

BOGOTA (Colombia). 7 (Por Miguel Angel Vicente, enviado especial de Télam). — Nuevamente la lluvia se convirtió en la inseparable compañía de los partidos que les toca jugar a la Argentina, poco después del mediodía comenzó a llover intensamente y se prolongó hasta medianoche.

* * *

A consecuencia de la lluvia el campo de juego del estadio "El Campin", no ofreció el impecable estado que en otras oportunidades, en algunos sectores, especialmente sobre los laterales, se pudo observar zonas anegadas.

* * *

El encuentro de mayor importancia del torneo, el más esperado por todos como el choque de mayor atracción entre las dos potencias sudamericanas, la Argentina y Brasil. Se desarrolló en la más absoluta soledad. La transmisión en directo por televisión y la lluvia, le restaron espectadores al encuentro.

* * *

Andrés Do Campo, auxiliar del seleccionado argentino. Le preparó esta tarde una nueva cinta de capitán para Victorio Ocaño. Cuando comenzó a ordenar el atuendo de los futbolistas, introdujo las dos cintas. "Si nos va mal, se la hago cambiar", señal Do Campo.

* * *

Esta tarde llegó a esta ciudad el padre de Carlos Damian Randazzo. El encuentro con su hijo se produjo pocas horas antes del partido y desde ese momento el semblante del delantero cambió totalmente. Tal vez ese era el estímulo necesario para vencer el bajón anímico.

Farmacias de turno en la región de Cuyo

PROVINCIA DE MENDOZA

Capital. — Hasta las 24: "González", San Juan y Entre Ríos, Tel. 333246; "Paso de los Andes", Paso de los Andes 798, Tel. 244087; "Massa", San Martín 3198, Tel. 218808. Día y noche: "La Facultad", Salta 998, Tel. 240313; "Del Aguila", San Martín 1299, Tel. 233573 y 233391; "Kennedy", Olascoaga 2394, Tel. 216008; "Argentina", Buenos Aires 182, Tel. 233493.

Policlínico Fleming: Teléfonos 241810 y 245792.
Hospital Central: Teléfonos 248600, 240063 y 245287.
Hospital Emilio Civit: Teléfonos 250000 y 216320.
Hospital Ferroviario: Teléfono 252600.
Hospital El Carmen: Teléfono 228800
Servicio Sacerdotal Nocturno: De 21.30 a 6.30. T. 255654.
Dirección Bomberos: Teléfono 244888.
Comando Radioeléctrico de la Policía: Teléfono 244444.

Godoy Cruz. — Hasta las 24: "San Vicente", Rivadavia esquina Belgrano, Tel. 220170; "Lucena", Francia 809, Tel. 225875; "Trapiche", Italia 1800, Barrio Trapiche, Tel. 226193. Día y noche: "La Merced", M. Argentinas y 20 de Junio, Tel. 221437; "San Antonio", Paso de los Andes 10, Tel. 220470; "Pescarmona", Beltrán 855. Día y noche: "Popular", San Martín 1676, Tel. 290772; "Roma", Paso de los Andes y Derqui, Tel. 221453; "Buchahla", Paraguay 1601, Tel. 292044.
Las Heras. — Hasta las 24: "San Luis", San Miguel 1420, Tel. 251009; "Independencia", Independencia 2301; "Ujemvi", Bº Comercial, planta baja, local 5, El Plumerillo. Día y noche: "Falucho", San Martín 1702, Tel. 217077.
Guaymallén. — Hasta las 24: "San Miguel", Alem 1619, Dorrego, Tel. 240725; "San Nicolás", Adolfo Calle y Sobremonte, Tel. 242401; "Mercurio", Juan de Dios Solís y G. Godoy, Dorrego; "Placci", Teurlay 547, Bº Unimev, Tel. 263363. Día y noche: "Lobos", Gomensoro 2319, San José, Tel. 263448; "Villa Nueva", Libertad 775, Villa Nueva, Tel. 261601; "Alhambra", Carril Nacional y Zeballos, Rodeo de la Cruz.
San Martín. — Hasta las 24: "Balcarce", Balcarce 30, Tel. 21182; "Nacional", Ruta 7, Km. 1036. Día y noche: "Lourdes", Godoy Cruz y Pirovano.
Palmira. — Día y noche: "Palmira", Libertador y Alem, Tel. 68.
Luján de Cuyo. — Día y noche: "Rodríguez", San Martín 400, Tel. 980741 y 980708.
Maipú. — Día y noche: "H. Argentina, Godoy Cruz 510.
General Gutiérrez. — Día y noche: "Seguí", Maza 213, Tel. 972305; "El Molino", Carril Sarmiento 1399.
Junín. — Día y noche: "Del Carmen", Mitre 256, Tel. 33.
La Paz. — Día y noche: "Cuesta", Sarmiento y San Martín, Tel. 21.
Rivadavia. — Día y noche: "San Martín", San Isidro 659, Tel. 42057.
Tunuyán. — Día y noche: "Tunuyán", San Martín 1157, Tel. 2334.
Tupungato. — Día y noche: "San José", Belgrano 598, Tel. 8050.
Eugenio Bustos. — Día y noche: "Santa Teresita", San Martín y B. Quiroga, Tel. 3.
La Consulta. — Día y noche: "Virgen de Luján", Ejército de los Andes 509, Tel. 28.
Santa Rosa. — Día y noche: "Santa Rosa", Ruta 7 s/n., Tel. 27.
Las Catitas. — Día y noche: "San Andrés", Ruta 7 s/n.; "Del Pueblo", avenida Eulalia Calderón s/n.
La Dormida. — Día y noche: "La Ruta", Ruta 7 s/n.; "Del Pueblo", avenida Remo Falciani s/n., Tel. 22.
Villa Atuel. — Día y noche: "Lourdes".
San Rafael. — Hasta las 24: "España", Mitre 840, Tel. 21175. Día y noche: "Florida", H. Yrigoyen 288, Tel. 21976; "Independencia", Mitre 517, Tel. 23746.
General Alvear. — Día y noche: "Avenida", Alvear Oeste 16, Tel. 2787.
Malargüe. — Día y noche: "San Antonio", San Martín 530, Tel. 47.

PROVINCIA DE SAN JUAN

Capital. — Hasta las 24: "Sugasti", Mendoza 1153, Rawson; "Arévalo", Paula A. de Sarmiento 769 Norte, Desamparados; "Sarmiento", Catamarca 399 Sur, Tel. 28083; "Nueve de Julio", 9 de Julio 286 Este, teléfono 20125; "Renacimiento", Ceresetto 219 Oeste, Concepción, Tel. 22038. Día y noche: "Del Carmen", Santiago del Estero y Belgrano, Trinidad, Tel. 23581; "Crisol", Laprida y General Acha, Tel. 27114; "Linares", San Martín 5377 Oeste, Desamparados, Tel. 23081; "San Roque", República del Líbano 201, Rawson; "De Lourdes", Libertador San Martín 799 Oeste, Tel. 27303.
Pocito. — Día y noche: "De Luján", Ing. M. Zalazar 748, Tel. 69.
Caucete. — Día y noche: "Avenida", Diagonal Sarmiento 610.
Albardón. — Día y noche: "Becerra", La Laja 478.
Jáchal. — Día y noche: "Del Pueblo", Echegaray y Florida.

PROVINCIA DE SAN LUIS

Capital. — Día y noche: "San Martín", San Martín 500, Tel. 22031; "Mercau", Belgrano y General Paz, Tel. 23766; "San Eduardo", Sucre y Miramar, Tel. 22921.
Ciudad de Mercedes. — Día y noche: "Muract", Pedernera 312, Tel. 1059; "Indiana", Mitre 843, Tel. 1605; "Santa Teresita", 25 de Mayo 402, Tel. 2368; "25 de Mayo", 25 de Mayo 1461.

Novedades del fútbol

Crece la expectativa por el partido del domingo

Sin lugar a dudas, existe gran espectativa en el aficionado mendocino por presenciar el encuentro del domingo por el grupo III del torneo Regional, que protagonizarán los representativos mendocinos, es decir Independiente Rivadavia y Arizu Villa Atuel, de San Rafael.

La condición de invicto de los "Azules" y de Arizu, y la escasa ventaja en la tabla de puntuaciones entre estos elencos, ha creado la lógica expectativa por presenciar el encuentro.

los dos equipos conscientes de la responsabilidad que afrontan han trabajado intensamente en el transcurso de la semana.

En el caso de los "Azules", ayer tuvieron la práctica más exigente y su técnico, está plenamente conforme con el trabajo realizado por el plantel superior.

Al cabo del entrenamiento, se comunicó oficialmente los 16 jugadores que integran la lista para el partido del domingo y que son: Abt, Chavero, Medina, Zato, Cabrera, Carrizo, Pralong, Quiroga, Funes, Figueroa, Santillán, Bazán, Pedernera, Giardini, Mémoli y Garín o Robles.

Como se puede apreciar, no figura entre los mencionados futbolistas, Héctor Alfredo Suárez, quien evoluciona favorablemente de su lesión.

Dudas con Garín

Para el partido del próximo domingo existen serias dudas sobre la actuación en el arco de los "Azules", del jugador Ernesto Garín, quien fuera remplazado en el último encuentro que disputaron éstos frente a Deportivo Macachín de La Pampa. Como anticipáramos anteriormente, la inclusión del jugador depende exclusivamente de la evolución que se produzca en la cicatrización de la herida cortante que posee el jugador y por lo cual se le dieron siete puntos.

Precio de la entradas

Asi mismo fueron suministrados los precios que regirán el domingo y que son los siguientes: general, $ 6.000; adicional a oficial, sector sur $ 2.000; adicional a platea alta numerada, $ 8.000; socios $ 3.000 con acceso a tribuna oficial.

Por otra parte fue confirmado el preliminar que comenzará a las 19, donde se enfrentarán las cuartas divisiones de Independiente y Guaymallén.

Mañana llega Arizu-Villa Atuel

El señor Salvador Rocasalvo, integrante de la comisión directiva de la entidad sureña, que se encuentra en nuestro medio, nos proporcionó los detalles correspondientes al arribo de la delegación de Arizu. Está prevista para el mediodía de mañana y se alojará en el hotel que posee el Centro Empleados de Comercio, en Bermejo.

Por la tarde, está prevista una práctica en el estadio "Azul" a partir de las 19.30 a fin de conocer el estado del campo de juego.

Arribo de ómnibus

La importancia de los puntos en disputa, ha despertado gran expectativa en el aficionado sureño. Por tal motivo, el Club Villa Atuel fletará ómnibus hacia el estadio de Independiente, la cantidad no se dio a conocer, pero estará sujeta a la demanda de los simpatizantes sureños.

Godoy Cruz

Se sigue trabajando en forma intensa en Godoy Cruz. Se practica de lunes a sábado con la finalidad de llegar a la iniciación del campeonato en la mejor forma posible. El técnico del plantel superior, señor Obredor Benítez, centra su actividad en la base del equipo que actuar la temporada anterior más la incorporación de elementos de inferiores de la entidad.

En cuanto a futuras contrataciones poco es lo que se puede decir hasta el momento. El único jugador que en la presente semana podría pasar al club departamental es Luis Carrasco que se encuentra practicando en la institución, y cuyo pase pertenece a Luján Sport Club.

Amistosos previstos

En Godoy Cruz, se informó además, que el club ha concretado en Tupungato un encuentro amistoso frente al Social Tupungato, partido que se jugaría el domingo 17. Otro de los partidos previstos es en Tunuyán con un conjunto y día a confirmar.

Asamblea anual ordinaria en Gutiérrez

El Gutiérrez Sport Club convoco a sus asociados para el domingo próximo a la Asamblea Anual ordinaria que se llevará a cabo en su sede social.

Entre los temas a tratar figura la renovación parcial de autoridades para el periodo 1980-1981.

Gimnasia y Esgrima convoca jugadores

Para el domingo, el club del parque, citó a todos los jugadores libres, nacidos en los años 1966 y 1967 en las instalaciones del club "Men-sana".

Varios interesados por Antonio Mazza

Las últimas actuaciones del eficaz delantero de los "Albirrojos", han despertado el interés de varias instituciones de contarle en su filas.

Según una charla mantenida con el presidente del Atlético Club San Martín, señor Mario Rubio, un intermediario habría pedido condiciones por el futbolista con la intención de colocarlo en un club europeo, cuyo nombre no se dio a conocer.

Otro pedido oficial por el jugador proviene de Gimnasia y Esgrima de La Plata, institución a la que se le dieron las condiciones y ahora se está a la espera de la constestación.

Con relación al posible pase de Agustín Emilio Lucero a Talleres de Córdoba, noticia que adelantáramos en ediciones anteriores, el señor Rubio nos manifestó que hoy se pondrá en contacto telefónico con el presidente de Talleres de Córdoba, señor Nuccitelli, para conocer la respuesta del club cordobés.

Antonio Maza, el funcional delantero "Albirrojo", es codiciado por Gimnasia y Esgrima de La Plata.

Manuel Roberto Abt, sería el arquero titular "Azul" frente a Arizu Villa Atuel de San Rafael.

En Murialdo se reinician los cursos de yudo

La subcomisión de yudo del club Leonardo Murialdo, informó que a partir del 19 del corriente a las 20.30, se reiniciarán las clases de yudo, en las instalaciones de la entidad.

Las clases serán dictadas por el profesor Marcos García y la inscripción está abierta en la secretaría del club diariamente de 16.30 a 20.30.

Los sureños siguen trabajando a fondo

SAN RAFAEL. — Continuó trabajando bajo las órdenes de la dupla Montaño - Cebrián el club Arizu Villa Atuel que el domingo próximo en gran partido enfrentará a Independiente Rivadavia de la capital de la provincia.

Todo es optimismo en el plantel sureño, pues se espera continuar con la racha de resultados favorables obtenidos hasta el presente. Hoy en horas de la tarde, el plantel que viajará a la capital hará su última práctica a fondo. Como se sabe Villa Atuel partirá con rumbo a Mendoza el día sábado en horas de la mañana.

Repetimos, tanto cuerpo técnico como jugadores saben a ciencia cierta de la responsabilidad que les toca en parte, y de allí que se espera regresar a esta ciudad con un resultado que los favorezca. De acuerdo a lo expresado por Elio Montaño, el equipo saldrá a ganar. En ningún momento se especulará con un empate, que a pesar de significar un gran resultado, sería como defraudar a la inmensa masa de aficionados sanrafaelinos que seguramente se dará cita en el estadio "Azul".

Con respecto a las lesiones de García y Maryllack, todavía es muy prematuro asegurar si serán o no de la partida. El primero entrenó con mayor vigor que días anteriores y es casi segura su inclusión. Eduardo Maryllack, autor del agónico gol del empate frente a Costa Brava, todavía no se ha repuesto favorablemente y en la tarde de hoy se decidirá si juega o es remplazado.

En San Rafael hay mucho optimismo en todos los simpatizantes, que ahora corean un solo nombre, o sea Villa Atuel. De acuerdo a lo que hemos podido detectar en el ambiente futbolero, muchos serán, lo repetimos, los hinchas que viajarán a Mendoza. Es que el encuentro del domingo es un tanto decisivo, a pesar que el campeonato recien empieza, la colocación de uno y otro equipo, hace que esta hipótesis, tenga cierta validez, ya que de ganar Independiente se alejará en la tabla de Villa Atuel.

Por supuesto que de igualar, o ganar el elenco sureño, haría crecer la expectativa en este grupo 3, del equipo que pasará a la ronda siguiente.

Por supuesto que arriesgar un resultado es un tanto arriesgado.

En primer lugar porque Independiente es local y viene tonificado por su triunfo del último domingo, y además tendrá la presión de su hinchada, que en partidos como este, es muy positivo.

Villa Atuel, a pesar de haber empatado frente a los pampeanos del Costa Brava, el punto obtenido tuvo sabor a victoria, ya que se consiguió cuando sólo restaban segundos para la terminación del partido. Es decir que Villa Atuel también está agrandado y puede ser difícil escollo para las aspiraciones del elenco capitalino.

Andes trabajó con Julio Aset

GENERAL ALVEAR. — Ayer realizó su primera práctica bajo la supervisión de Julio Aset, el nuevo técnico de Andes, la escuadra del representativo alvearense en el torneo Regional.

Previo a la sesión Aset se reunió con todo el plantel de jugadores, incluyendo al golero Ramón Marcelino Sánchez Saavedra, a quién un dirigente del club, había informado como separado definitivamente del plantel. La versión que desvirtuada ya que el guardameta fue convocado a la práctica por el nuevo técnico. Asimismo mantuvo una prolongada charla haciendo saber sus inquietudes y al finalizar el entrenamiento anunció que para el domingo habrán de producirse variantes en la formación del equipo, procurándose una estructura más sólida.

Trobbiani con ganas de volver

ELCHE, España, 7 (Télam-AFP). — El argentino Marcelo Antonio Trobbiani, uno de los más firmes puntales con que cuenta el Elche, equipo que encabeza el campeonato de segunda división española, quiere regresar a Argentina, para volver a vestir la camiseta internacional de su país y participar en el Mundial '82, a realizarse en España.

Trobbiani indicó que el contrato que tiene con el Elche es por dos años años más, pero desea que le traspasen o le mejoren las condiciones económicas en el caso de no conseguir el regreso a la primera división.

El mediocampista argentino, quien lleva marcados seis goles esta temporada con el Helche, afirmó que no le compensa jugar en España. "En mi tierra se paga igual que aquí. Y mis deseos es regresar, porque tengo la ilusión de jugar los próximos mundiales con equipo de mi país", agregó.

Homenaje a Contreras en La Pampa

Visitó este diario el periodista del diario La Capital de Santa Rosa, La Pampa, y del programa radial "La Verdad en el deporte de emisoras pampeanas", Juan Carlos Vega, para informarnos que viajó a esta provincia, con la misión de invitar muy especialmente al que fuera el ídolo del ciclismo, tanto en Mendoza como en otras provincias y fuera del territorio argentino, Ernesto Contreras, para que esté presente en una prueba de ciclismo en el que estará en juego el premio "Ernesto Contreras", cuya fecha está fijada en principio para el 8 ó 15 de marzo próximo a disputarse en la provincia de La Pampa, donde Contreras logró la conquista de dos títulos argentinos.

En Argentino se entregarán los premios hoy

El Club Atlético Argentino informó que hoy a las 21, se hará entrega de los premios a los corredores clasificados en la competencia, ciclística "Don Los Ranchillos", en la sede de la entidad, y será servido un asado en esa oportunidad.

Las tarjetas pueden adquirirse en la secretaría del club de martes a viernes de 17 a 21.

Juvenil de fútbol en Guaymallén

Informó el Deportivo Guaymallén, que finalizó el torneo cuadragular de fútbol con la participación de equipos de séptima división, de los clubes Arabe de Santiago de Chile, Deportivo Guaymallén y Andes Talleres con la 7º "A" y 7º "B".

Andes Talleres fue el ganador con la séptima "A", siguiendo este orden en las posiciones: Deportivo Guaymallén, Club Arabe de Chile y 7º "B" de Andes Talleres.

Cabe destacar el ejemplar comportamiento de los participantes y en especial la del director técnico del equipo de Chile Francisco Graells.

Maratón de IMPSA se corre el 27

El club I.M.P.S.A. (Industrias Metalúrgicas Pescarmona), informó que han confirmado su asistencia a la maratón internacional "Vendimia" el fondista uruguayo Oscar Carrión que fue tercero en Punta del Este y el brasileño Aloicio De Araujo, octavo en la San Silvestre, uno de los mejores de Sudamérica.

También aceptó la invitación el organizador de la clásica maratón San Silvestre, Andrés de Márquez y el secretario de la Confederación Uruguaya de Atletismo, Jorge Echezarreta, por lo que tendrá un gran elenco para la maratón a disputarse en esta provincia el 27 de febrero próximo.

Además se espera la confirmación de los colombianos Víctor Mora, Domingo Tibaduiza y Silvio Zalazar, quienes fueron invitados personalmente por el presidente de I.M.P.S.A. señor Luis Menotti Pescarmona.

Además se informó que Alfredo Maravilla sigue un intenso entrenamiento en México, para alcanzar el máximo estado físico para representar dignamente a la Argentina en Moscú.

bermúder
B
DEPORTES

Fútbol internacional esta noche

El Servette de Suiza se presenta en San Martín

Este es el plantel del Servette Fútbol Club, equipo suizo que esta noche, desde las 22, jugará frente al Atlético San Martín en el estadio del Este. Existe presunción de ver un agradable cotejo.

Otra vez Mendoza tendrá fútbol a nivel internacional. En esta oportunidad, la ciudad de San Martín será el escenario de la confrontación entre el último campeón mendocino, el Atlético San Martín que medirá fuerzas con el Servette Fútbol Club, equipo que milita en la primera división suiza.

Los europeos vienen de realizar una serie de partidos amistosos en nuestro país, donde obtuvieron resultados dispares.

De todas maneras, y de acuerdo a los antecedentes de que vienen precedidos, se sabe que es un conjunto que práctica, como todos los elencos del viejo mundo, un fútbol de fuerza, acompañado por una mediana cuota de habilidad.

Con respecto a San Martín, es por todos sabido cual es su forma de jugar al fútbol. Claro, que al tratarse de un partido amistoso, se tratan de corregir errores, o de encontrarlos, para luego limar esas imperfecciones. Los "Albirrojos" harán jugar esta noche a todos sus adquisiciones, es decir Juan Carlos Millán, Rodolfo Pezzatti, Teodoro Fernández, también probarán a dos jugadores que pueden quedar en el plantel superior.

Este cotejo, fue concertado hace unos días, y forma parte del diagrama elaborado por Jorge Julio para la pretemporada de los "Albirrojos". Recordemos que han sido varios los partidos amistosos que disputó el elenco del Este, venciendo en la mayoría lo que demuestra que se está trabajando acertadamente, y con todo el potencial a fin de llegar bien preparados a la iniciación de ltorneo oficial.

Volviendo al partido en sí, el mismo puede deparar acciones interesantes, toda vez que, seguramente, los dos saldrán a ganar. La visita, a fin de dejar Mendoza con una buena imagen, y el local, tratará por todos los medios de no caer vencido, menos en su reducto.

Todo está preparado entonces para que el aficionado que concurra al estadio "Albirrojo" presencie un buen espectáculo futbolístico.

Los precios

Estos son los precios que regirán para el partido de esta noche, cuya hora de comienzo es a las 22.

General: $ 5.000; platea no socio (incluida la general) pesos 15.000 y socios pesos 10.000.

Desde las 20 jugarán, como preliminar la cuarta y quinta división de San Martín. El árbitro será el señor Pedro Castellino.